神州日報

THE NATIONAL HERALD SHANGHAI

民國七年十月十日
陰曆戊午年九月初六日
（星期四）
第四千四百八十四號
日出四大張零售大洋三分

本報廣告價目
行至二日每行第四角第七日每行第五角以後每行二角加倍以上字一面十字起碼五號字第一二第行一封一日以後每字大洋一律

聯益營造公司啟事

啟者馮梓才鄧百川向在上海本公司供職至今馮鄧二君自行經營日後所有馮鄧經手是問與本公司無涉特此聲明佈告

馮梓才啟事

啟者鄙人一向在上海聯益營造公司供職至今自行告退志圖經營馮記營造所有日後聯益營造公司生意與鄙人無涉特此聲明佈告

上海老九章綢緞莊興遷開幕

擇於陰歷八月十七日

本號新屋落成地點在英大馬路盆湯弄西首兼售呢絨洋貨各日皮貨價廉物美務請各界賜顧曷勝歡迎　電話三二一六九號

上海新開九綸綢緞洋貨局新張開幕預告

本號開設上海英租界河南路棋盤街中市坐西朝東七開間洋式樓房發行各省名產綢緞紗羅顧繡絲閃緞華絲葛並於二層樓上另闢洋貨間增售歐美呢絨嗶嘰錦緞絲羽織物西裝衣着化粧等品裝潢美備搜羅富麗於錦繡叢中增添特別異彩一俟房屋裝修工竣擇吉開幕先此露布務請紳商各界注意爲荷本號商標以太師少師爲記幷希認明庶不致悞電話三千五百號

廣肇同鄉團代表對於同鄉父老兄弟特別宣言書

同鄉父老兄弟公鑒敬啟者敝同鄉人等奉我父老兄弟委托者已數星期於茲矣所議決四事（一）推評議員規定年捐學款均積極監督實行學堂已經成立不日開學新評議員已陸續舉出其餘（二）五福里加租（三）追繳仲儀空款（四）加增新之衆祇與私圖不顧公益於興學加租等事仍四出運動反對及登報誣蔑逐其一家哭何如一路哭大肥何妨大衆瘦之私念即如本月六日公所議事敝同人等方願開議事發表意見有所陳述請其討論詎反對之派糾集百餘人禁止發言多方搗亂洶洶然大聲喝打更無理喻一味肆蠻且聲言祇知有己不顧公益惟自己之流料合無意識法理等語其兇狠暴者可復恐嚇學事相向致是日不成會敝同人等既奉委托誓必極力進行已安危概置不顧何況毀辱當亦置而不較惟不能知向智不講薄弱仍須我父老兄弟爲之後盾方能早日集事隨時勿吝指教□□□須中立抑且萬勿中立以長把持營業者之焰也再者聞昨日廟內學之諸君皆出於被動任諸君豈均不明理之人或爲指挑或受脅迫勉彼脅使其心中亦必表同情於改良倘能早日覺悟有可入處亦欲有良好學堂可診其所以強從反對者無非爲所指撥或脅使而已願諸君平心一想到底公理何在須自能憬然凡爲人者有不當護短再被脅使之自及祗爲飯碗之計不得已而附和者即不敢顯從公理亦不妨暫守中立是則同鄉大幸也矣　廣肇同鄉團代表謹啟

上海交易所股份有限公司招股廣告

本公司遵照交易所條例及證券交易所法定章程呈奉農商部核准在上海設立資本總額上海通用銀圓五百萬元分爲十萬股每股五十元專營證券金銀棉花棉紗布疋糧食油類皮毛類營業之範圍除發起人及各業已認定八萬股外尚存二萬股分四期繳納股銀第一期五角作爲認股時先繳定銀但至招股期截止時如有超額照股份如額則按股攤減此項股份請速惠臨江西路B字五十一號本事務所認定可也　認股期　陽歷十月五日起至陽歷十月二十日止（即陰歷九月初一日起至十六日止）

發起人　張樂君　虞洽卿　薛文泰　李柏葆　盛丕華　周佩箴　沈潤挹　顧馨一　聞蘭亭　朱葆三　沈聯芳　李雲書　黃少巖　趙林士　洪承祁　魏福昌　許松春　劉萬青　張澹如　盛筱珊　趙芝室　葉惠鈞　郁屏翰　吳耀庭　鄒靜齋　等同啟

上海中華滙業銀行廣告

本銀行奉財政部農商部核准立案額定資本日金一千萬元先設京滬兩行專營國內外滙兌辦理往來存款定期存款抵押放款貼現放款跟單押匯買賣生金生銀以及銀行一切業務　各界賜顧無不克己地址在江西路四十一號電話一九四一

今日江灣賽馬

初六日上午十一點半起賽
初八日下午一點半起賽

上午專車十點半十一點一刻十一點半下午專車十二點半一點一點一刻一點半二點一點五分特此佈告　萬國體育會啟

殺秋　滅癘　太極丹

頭痛頭腫　發熱發斑　咽痛耳聾　吐血衄血　大便秘結　火瀉無度　均宜注意

今年夏初自京津及上海各地均發現傳染之寒熱病患者頗多幸不傳人係一空中傳染輕微之疫症七元年寒燠失度夏初所發入秋來天氣一夏初之沾染者倘屬輕微入秋復發尤宜預防本藥房發明之太極散治現行疫癘頭痛劇熱咽痛耳聾吐血大便秘結或火瀉無度等症功效另載仿單函索請附票一分書明住址其大服法及半治之詳細功效每盒三角立即寄上

上海四馬路五洲大藥房謹啟

上海電報局廣告

浙江省莫干山夏季電報局於九月三十日閉局此啟

滬電報局廣告

河南省雞公山夏季電報局於十月二日閉局此啟

各埠購閱本報者鑒

定報例

中國境埠	半年	三元
	全年	五元
日本境地	三月	三元
	半年	五元
	全年	九元
西洋各國	半年	十元
	全年	九元

報費先惠郵費代價在內　六

報例

郵寄遞以後後日報…車可以直達之處…日起閱至…款示知…續之…此佈 閱者購訂之…將…時倘蒙仍欲繼續定閱即請寄恐難滿後不免有間斷

中國通商銀行謹白

本銀行招集商股現已收足二百五十萬兩總行開設上海經辦各處匯票押款凡有放存銀兩長年存款一切交易無不周妥克己並備有大洋棧一所貨物均可寄押用銀兩棧租格外公道特此佈告

醫學士秦山森啟事

本醫士已於九月一號辭去公立上海醫院醫務現設診所於法界北諸家橋寶興里三弄第一家門診上午八時至下午四時出診…出診五元親友貧病不計

永年人壽保險有限公司通告

本公司承保壽險能照出金磅保單有志者可乘此金價大跌之好機會速來投保請打電話至中二千六百零一號或函致

上海廣東路十號總公司接洽可也

注意　電氣火爐 Ⓢ

電氣火爐最稱潔淨和暖凡本處用戶去年冬季曾向本處租用電爐者如本年仍需裝置務須從速向本處接洽以免臨時向隅　本處樣子房南京路四百七十一二號　電話中央二千六百六十號

寓滬西人工部公局電氣處啟

中日實業有限公司廣告

本公司呈經農商部第八〇二號批准立案資本金額共爲五百萬元以通融資金臨募債票承辦調查各種企業爲營業如有政商各界前各項辦實業借款等事均可承辦公司聘有專門礦師可以代爲考驗各地礦產礦質及一切關於計畫倘蒙惠顧請商辦法請於每日午前九時至午後四時駕臨委門內化石橋東本公司總行接洽可也又本公司在上海設有分行如有滬欲商各項事業者新就近至上海四川路中日實業公司分行面議

中日實業有限公司滬行啟

名馳寰球

人造自來血自日本藥房發行以來歷有年所凡治血虛氣虧諸病無論男女均著神效故信用久孚銷行最廣實爲近世第一之良劑茲錄功用於下

氣血衰弱之老年　服之延年益壽
精血虧耗之壯年　服之體力壯健
面黃肌瘦之少年　服之面色紅潤
生長遲緩之童年　服之生精益髓
乳養不足之小孩　服之培元却病
血虛乏嗣之婦女　服之調經種子

總發行所上海四馬路五洲大藥房　各省五洲藥房支號均有批售

價目　大瓶洋二元　小瓶洋一元二角　滿一打作十瓶計算　批發從廉

清血解毒　海艸精

人不可無飲食起居即難免有濕熱蘊結之毒又不可無情慾交合即難免有花柳沾染之毒毒根種於內毒症産於外是皆由血液之污濁而已欲去毒根必將血液廓清而後毒症可免海草精專能清血故外症如紅癰腫瘍頑惡傳染諸瘡堅硬潰爛之瘰癧結核毒如楊梅瘡楊梅風下疳魚口白濁等症則服此後毒勢逐漸減輕毒氣逐漸拔盡較誤信劣醫妄用霸藥安危誠有霄壤之殊矣　婦女乳疾及子宮內部隱疾服之無不立效此皆濕熱毒之爲患也若以不正當之情慾而患花柳

▲價格每瓶洋一元六角每打十六元

·總發行所上海中英大藥房　各本分號及大藥房均有發售

通商銀行給發股息告白

本銀行自戊午年正月至六月底半年給息八釐計算照章於本年九月初一日起給發有股諸君請即持摺向本銀行收取特此告白尚祈公鑒

烏雞白鳳丸

蘆東種德園　著名婦科聖藥　每料五角

本園自運北鹿尾巴鹿胎鹿茸備合白鳳丸之用諸君需購亦可奉送丸藥

謹告家有女妻姊妹者恐其身體虛弱周妾恐其久不受孕妨碍子息者…婦女胎前産後均宜速服此丸可免種種耗病之發生此丸不論老少價目每丸洋一元五角二角半　上海河南路老巡捕房對門廣東種德園謹啓

茉莉小傳上卷出版

英國著名小說家哈葛得著所寫人間奇情遠勝於所著迦茵小傳紅礁畫槳錄而又與鬼山狼俠傳斐洲烟水愁城錄有關聯處　凡喜閱哈氏小說者如購一部必能滿足本報讀者每日讀其一節尤當備置以爲紀念全書連綠起共二十二章先爲第十章以前作爲上卷共二百餘頁現已出版僅收紙費大洋二角批發從廉郵費加二下卷一俟登完即可出版　評筆艷麗清緊　封面插畫均著名畫家丁悚先生所繪名家題詞甚多

伯庸醫院電氣治病器

本醫院新由外國購到X光線治療器（能照人身內臟腑骨格瞭如指掌拜
另有世界最發明高週波電流治療器此兩器能治○骨節酸痛○關節炎○
關節強直○頭痛○神經衰弱○癱瘓○半身不遂○各種胃腸病○肺癆○
體膜炎○哮喘○腎臟炎○夜尿○淋濁○睾丸炎○痛風○子宮諸
病○各種皮膚病○各種黴毒○橫痃○無效者均可用此二器治療現在業
已實施凡患上列各疾者請臨一試方知此器治病之神且毫無苦痛亦無危
險也　二馬路跑馬廳口　醫學士臧伯庸

●編輯部啓事　今後來函來稿均請書發信人姓名住址並蓋正式圖章以明責任如缺恕不登載特此通告

●啓事二　本館所招第一期練習生練習期限已滿無論已否錄取前所發之憑證一槪作廢特此通告

時評　一

●副座之難產（蝯廬）

昨日兩院之副總統選舉。竟以人數不足。不克舉行投票。與會勃勃之曹大經略。遭此不幸之打擊。其不免於懊憹可知。矧以國慶大典之煌煌。人淡如菊之東海先生。於此大吹大擂聲中。從容就職。而曹以一間未達之故。獨抱向隅之感。不得與於斯盛。此尤可爲扼腕太息者也。

抑吾又聞之。此次國會之選舉總統。在高談法律者。大都目之爲私生。今則以私生而成難產。奇已。脫令難產之故。由於胚胎未能成熟。則經一番臨蓐之苦痛。終至成爲流產。亦事之無可如何者矣。爲今之計。惟有不惜重金多雇產婆之一法。蓋苟得產婆之力。則不難辨胎兒之性。因勢而利導之不數日日間。坼副之痛苦忘。呱呱墮地之聲作矣。信若是者寧獨可以愈頭風之疾。且以博武豔親王之傾城一笑。亦未始非英雄快心之事也。老曹其亦有意否乎。

代理大總統令

十月七日大總統令　王思甲授爲陸軍中將孟彥倫授爲陸軍少將此令

又令陸軍總長段芝貴呈請授邵鵬爲陸軍三等軍醫正應照准此令

又令海軍總長劉冠雄呈請任命陳毓淳爲海軍總司令公署副官長林煥銘高憲申爲副官吳光宗張潤清王齊辰羅序和葉龍驤陳琮宸爲課長鄭季楨爲書計官長李照坤夏仁瑞爲書記官吳山爲海軍第一艦隊司令處書記官長王昶爲海軍練習艦隊司令處書記官長均照准此令

又令徐鼎康張志均晉給二等嘉禾章鄒日熾李大防均給予四等嘉禾章此令

又令張季瀰朱獻文楊蔭杭黃德章尹朝楨沈家彝梁載熊張志邵修文范之杰均晉給二等嘉禾章安永昌晉給三等嘉禾章龍靈房金鏑給予四等嘉禾章此令

十月八日大總統令　陸徵祥段芝貴田文烈均給予一等大綬寶光嘉禾章朱深傅增湘龔昌均給予一等大綬嘉禾章此令

又令　錢能訓曹汝霖均給予一等文虎章此令

又令章宗祥給予一等文虎章此令

又令陸宗輿給予一等大綬嘉禾章此令

又令　陳籙給予二等大綬嘉禾章此令

又令　吳鼎昌李思浩均給予二等大綬寶光嘉禾章此令

又令俞紀琦王桂林均晉給二等大綬嘉禾章　胡思義晉給二等嘉禾章羅樹森高鐵彪謝蔭均晉給二等嘉禾章楊士晟胡嗣芬齊承烈金其照均給予四等嘉禾章此令

又令李和給予三等寶光嘉禾章此令

又令王恩貴劉保鴻均給予三等嘉禾章此令

又令金鼎勳給予三等嘉禾章此令

又令楊承勳授爲陸軍中將此令

又令司法總長朱深呈請任命張重琳署京師高等審判廳推事應照准此令

專電

▼北京▲

今日（九日）上午十時兩院開副總統選舉會因出席議員大少延長時間兩次仍不足法定人數又延長至下午二時續到議員二十餘人上午到場之議員已多逃散遂宣告延會改爲兩院談話會其結果決於銑日（十六）再開選舉會

欵特派諸議王進賢入京請政府籌撥

●張敬堯電告長沙衛戍混成團編練成立以張敬禹兼任團長

●朱澤黃辭職已去電挽留

故袁世凱氏

●兩院不出席之議員多屬研究交通兩系梁王兩議長因此暗鬥甚烈

●陽日（七日）曹錕張懷芝與奉皖兩督代表在保定會議決定三事一勸倪勿辭退二飭令新閣繼續主戰三監視副總統選舉會

孫文氏

●曹錕外不得擅舉他人聞已於今日（九日）電致東海作爲要求條件

●曹錕因頭痛失眠自庚日（八日）起請假一旬

●馮卸職後擬回河間原籍一行惟東海願不欲馮離京已遣人向馮達意

●黑督電稱據黑河司令巴英額報告日軍已在海蘭泡設總司令部以船橋少將爲總司令黑河附近謝捷兩軍均歸指揮

●晉閻督以援陝出兵需

東方通信社電

●九日北京電　本日午前開副總統選舉會因不足法定人數四十五名遂休息擬於午後二時再行開會

●又電　今日午後二時再開副總統選舉會仍不足法定人數無已遂宣告流會移入談話會決議十六日再開副總統選舉會

●又電　副總統選舉會原定本日午前十時開會屆時因出席人數太少延期三十分者兩次衆議院出席報告簿上雖有二百五十五名然出席於議場者僅二百四十六名參議院九十二名故出席於議場者向不足法定人數四十餘名而事實上不足二十餘名旋由安福系主張暫行休息豫定於午後二時繼續開會在休息時間內驅摩托車至缺席議員寓所以金錢從事收買以上即今日上午之情形也

●又電　本日開副總統選舉會時安福系雖於休息時間內用摩托車強邀在動物園中之山東議員二十餘名蒞會但上午出席之議員或潛逃出院或隱匿院內致午後二時再開選舉會時之情形仍與上午無異遂終於流會旋移入談話會決議於十六日再開選舉會

本日不出席之議員梁士詒派及研究會系實占其大半今日之會議梁氏雖就議長席但於表面上及暗中大受安福系之攻擊聞自昨晚以來梁士詒與王揖唐二人暗鬥甚爲劇烈王欲令小徐壓迫梁氏傳聞梁或將因此赴天津以避之

●又電　曹錕於七日在保定與張作霖張懷芝倪嗣冲等之代表協議決定如左三條

一勸倪嗣冲宣辭職　二令新內閣貫徹對南主戰之目的　三如曹錕不當選會副總統則此外無論何人槪不令選舉爲副總統

●又電　七日保定會議之決議已於一昨晨電京向徐世昌提出要求

●八日東京電　農商務省於本日廢止穀類收容令及暴利取締令並發表產業施設之新方針

●又電　據時事新報云所有一般期待者依原首相之懷抱意見則對中國之外交於其實行之手段將一新面目云

●又電　內田外相關於就任與各國外相爲友誼的交換云

●又電　東京市會議長實業家中野武營氏於本日逝世

●又電　華盛頓來電云美國政府因接德國及奧大利之媾和提議案美國諸新聞一律揭載關於媾和提議之論說幷一致謂媾和因德國之無條件降伏而已則可能云

●又電　白耳義皇帝關於伊普耳方面之戰勝對日皇之祝電答覆如左

陛下之祝辭爲吾人獲得共同之勝利對於欣悅參戰之我軍正食實鼓舞也云

●又電　東京高等師範學校教授佐藤傳藏氏於本日奉命前往中國

●又電　平沼淑郎博士于本日就任爲日本早稻大學長

●九日東京電　關於媾和問題各報論者及大外交家之意見皆一致主張德國無條件降伏否則不成問題

●又電　得報告云在大西洋被擊沈之日本郵船會社汽船平野丸之日本乘客全數慘死

中華通信社電

●八日北京電　使館得電德奧土耳其已同時請求停戰

●又電　財部函致中交兩行本月

●又電 昨日鈔價已略高

●又電 昨日衆院查辦吳佩孚案 王澤芬提議開秘密會討論結果 決交審查 當指定黃雲鵬等十一人爲審查委員參院亦提此案未成立

●又電 曹錕電頭痛夜不成眠請迴

●又電 勤日日軍抵哈滿站設無綫電與我合同請允許 黑督電政府請示

●又電 蘇督電王旅三日到浦經派員招待五日新建康艦到即於六日裝載向福州開駛

●九日北京電 副總統選舉會兩展時間參院到九十二人衆院二百四十六人去法定數少四十五人已決延會

中孚通信社電

●八日北京電 某系議員 因有人疏通允明日(九號) 一致正式出席舉曹副座

●又電 段辭錢代明令 已擬就俟新總統就任即送府蓋印發表

●又電 某要人調和新舊交 系以舊交系長財政 擬定周自齊 新交系長交通曹不動

●又電 新總統定十日十時受任 院令步軍衙門京警察廳會照預訂新舊總統出入公府之輿行路綫先時嚴防負警備責任

●又電 王揖唐謂康南海麻電論副座屬南事太偏理論費駁均不便 主緩覆

●又電 浙督觀賀代表范毓靈抵京

●又電 王鄂督軍探聞熊克武赴渝會議已爲唐繼堯派兵監視熊進退失據

共同通信社電

●八日東京電 東京商業會議會頭中野武營 氏於今日 逝世

●又電 第五師團長福田雅太郎中將內定任參謀次長

●又電 破擊沈之平野丸船客中有氏家正金銀行倫敦支店長(矢部)海軍少佐山本海軍主計少監

……事 等日本人共七六人生死未明

●又電 東京外交界之所觀測 以爲德奧雖以威爾遜大總統之宣言爲張本而提議講和 然美以下諸聯合國非至兩國明言出確明之具體條件斷不肯應其請和也云

●又電 據原首相非公式發表之宣言 謂(國防計劃 來年度將尤致力於內容之充實而其擴張之程度尚待研究外交調查會則純爲日皇之諮詢機關 往將羅致寺內伯後藤男云又對於俄國復活之援助 將以十分之決心以當其事對華外交亦將改易實行手段(一新面目)云云

●又電 東日日新聞論宜將庚子賠款除免

歐洲戰電

●六日巴黎電 今晚公報云聖康丹北面之大戰終日進行法軍占據勒摩柯爾村與鐵洛兎田莊及美爾柯爾與塞克哈爾間設防之叢林數處敵軍抵禦甚猛未能止法軍之進步法軍逐步得地俘虜數百人 法軍於萊爾北面數地點進抵蘇泊河南岸敵軍抗拒甚烈且反攻數次均爲法軍逐退且加以重創法軍扼守亞句爾柯爾村邊及貝爾特里柯爾村蘇泊河北岸之法軍在萊維勒東面渡河占據邦加伏爾營地 巴桑柯爾與波爾二村境內均有劇戰法軍進抵二村邊際 法軍由白桑維勒冒猛烈之砲火衝擊且在聖克勒滿北面得地 該境法軍受其烈之反攻不爲稍却敵軍大隊於平地爲法軍砲火所掃紛亂而退今日之戰事已使萊姆完全脫險

●七日巴黎電 今日下午公報云聖康丹北面之戰事終夜進行劇烈倍前敵軍壓圖克復法軍所占之陣地均遭失敗僅在鐵洛兎田莊稍得利蘇泊河陣綫之戰事仍在進行德軍戒備恭嚴關於蘇泊河北岸阻止法軍之進步貝爾特里柯爾境之戰事非常活動稍東之法軍占據瑪斯美 右面之法軍已入亞爾萊河北岸之濱維勒

●七日倫敦電 今晨海格上將報稱星期日英軍在哇蘇欺爾附近俘虜四百人英軍斥候隊在哇比境俘虜三十四人獲機關槍四架

●六日倫敦電 今晚英軍大本營路透電訪員稱德軍現已退走矣渠走若何之遙若何之速退電之陣線若何之廣稍緩始能知之敵軍委棄凡特宇維勒與那托齋爾間之興登堡陣綫與夫敵火砲軍器見棄者足表明敵軍之意志矣 佛蘭得境之

●七日華盛頓電 據美軍中某訪員電稱美軍在各地點稍得進步末斯河與亞貢森林間步軍戰事甚爲劇烈稍西有砲隊與機關槍戰事陣綫各處雙方砲火漸見猛厲聞德軍已調援兵至庫萊爾境目下該處爾聲隆隆美軍協同法軍戰於香巴業陣線進占聖丹丁且在香巴業攻勢右而爲策應是役迫令德軍沿二十三英里之陣線退走美軍前進四英里半俘虜一千七百人內有軍官四十八員且從大砲與機關槍及戰品甚多

●七日巴黎電 聞拉盎鎮自昨日起焚燒至今

●六日巴黎電 東境大本營戰報云法塞軍緊追紛亂北退之德奧軍後昨日占俾佛拉加俘虜數百人獲砲數尊我軍仍在阿爾巴尼亞前進塞軍已占據狄白拉

●七日羅馬電 意國公報云意軍仍在阿爾巴尼亞意軍前鋒戰勝敵軍後俘虜若干人今已過特伏里河仍向愛爾巴桑進發(路透)

●八日里昂無線電 法軍雖遭敵軍之頑抗仍繼續在各處得有進步法軍在香巴業之蘇泊河陣線更東愛爾尼河之延長線攻克愛恩河上之倍里與倍克並在小哇末朗柯爾之二地點渡過蘇泊河法軍現行抵聖丹丁及伊斯勒之邊際奪獲毫瑪斯米以上三地均在蘇泊河上更東之法軍已向愛爾尼河上之奧文進發英軍陣線星期一日僅有局部之戰事英軍攻克斯加泊河北之哇比村及距離杜愛鎮九啓羅邁當斯加泊河上之比亞區聖伐斯脫村星期二日晨英美軍在聖康丹及坎白萊之間進攻極爲順利聯軍在塞爾維亞乘勝前進奧軍戰敗紛亂退走將大砲十三尊機關槍三十架及軍需品無算委棄於法塞軍聯軍在阿爾巴尼亞繼續得有進步

●八日里昂無線電 法國海軍大將伐爾尼致電海軍部其文如下 敍利亞法國水師於十月七日晨六時入貝魯特港居民愉快之狀殊難描摹報紙刊登此電指明舉在政治上及軍事精神上關係之重要並謂敵軍在敍利亞之重要支撐點已隨貝魯特之陷落而俱去法國水師之放胆登岸實足促成土耳其之瓦解巴黎微言報以爲土耳其僅有步布加利後塵之一法

●八日里昂無線電 德國報紙之論說顯露德人對於時局之將來極抱不安慕尼克日報之論說尤爲明顯其文如下此次政府提議媾和所披露之事實厥爲吾人欲令敵人提出媾和之請者今吾人反被追而向敵人提議媾和矣是吾人已承認敵人爲無敵矣此種情形之媾和殊引起吾人慘苦之失望云云

●八日里昂無線電 瑞士京城消息得蘇菲亞消息德國銀行之蘇菲亞支行業已閉歇布國全國之德國銀行不久亦將閉門云(以上法國無線電)

各國要電

●六日姆斯特丹電 維也納電稱駐瑞典京城之奧使請瑞典政府代爲致電威爾遜總統謂奧國歷來與我從未脫離自衛性質且嘗屢示願止目下流血之禍而訂公正與體面和約之意今議請威爾遜總統商與奧國及奧之與國訂全部休戰之約並即開媾和談判此種談判即以威爾遜總統一月八日致國會文所列之十四條及二月十二日演說所舉之四大綱爲基礎並特注重其九月二十七日之宣言云維也納電稱德奧所發表之請和文會東維也納柏林開會討論多次德國聯邦軍事代表亦均列席

●八日華盛頓電 今日美國國務卿發表公文兩通一爲德國通牒之譯文一爲國務卿致駐美瑞士代理之覆文曰十月六日閣下來文內附德政致敵國總統之文件一通部代表總統謹告接收茲奉總統囑懇閣下將下列公文遞交德國政府敵總統之意以爲在答覆德政府之請求以前必先確知德首相牒文之真切意義蔗覆文可以明白直與一如斯係重要之利益所需要者今德首相與謂德政府承認敵總統一月八日致國會公文及其以後演說其中所規定之條件而僅以照此見解協定實行之細則爲其開議之目的乎敵總統關于休戰之議有不能已於言者中歐諸國之軍隊一日占據協同美國向中歐諸國作戰者之土地則敵總統一日未便向其與國提議休戰也任何磋商之信用顯然緊於中顧諸國允否即行撤退其所占據各境內之軍隊而已抑敵總統大有理當詢問者今德首相是否僅爲德國向來指揮戰局之當道發言凡此問題之答覆從種種觀念點言之敵總統認爲極關重要焉

●七日亞姆斯特丹電 奧政府發表解釋之半官公報謂奧政府之提議媾和乃發展所主無兼併無賠款開列國會議戰後無經濟戰爭亭海上自由諸主義之嘗有結果六日姆特電德皇布告全國陸海軍謂已提出媾和新議並言西顧陣線不致破裂性馬其頓陣線當戰爭至烈之際業已瓦解繼謂彼與與國商妥決議重行提議體面之和局至於將否因此假兵仍爲一問題軍人於兵之前仍須努力句解至云

●七日紐約電 今晨全國報章社論皆謂苟非德國無條件降服不能受其和議

●七日亞姆斯特丹電 柏林電稱獨立社會黨各報絕對反對新政府

●七日亞姆斯特丹電 蘇菲亞電稱據半官消息布國休戰條約規定解除布軍動員惟留步兵三師騎兵四聯隊條約簽押時烏斯庫白鎮西面之布兵均須投降布境內之與德兵限四星期內開離土兵則准其留駐

●七日華盛頓電 今日戰時商務部宣稱現酸即行准許各物運往俄國此舉可爲美俄重訂密切交誼之初步云(路透)

快信

▼杭州▲

●滬杭甬路局奉交通部電以今日爲國慶紀念凡屬交通機關均應懸旗結綵以伸慶祝 惟各職員放假仍應照定章值日

●實業廳委莊登雲爲本廳第一科科員

●警務處長委任王保城爲城站郵局檢查員

●內河水警廳長委胡鴻烈爲第十四隊第四號巡船二等水巡長王作賓爲代理第十二隊第二十七號巡船二等水巡長

●警備隊第三區第三營第二哨正兵馬忠贊請假未准私自潛逃業由該哨魏哨官報告王管帶轉報常統帶呈請齊省長通令各屬一體協緝

▼松江▲

●慶犯江浙搶案之要犯李阿四(即竹匠阿四)拆號牛皮阿四近匿跡胡家橋地方橫行不法現由奉賢縣西三鄉士紳夏瑞章潘恩溥等於十月八號電請南京李督軍齊省長檄飭通緝茲聞原電錄下南京李督軍齊省長鑒奉賢西三鄉胡家橋鎮警董陳家駒賄庇浙江迭搶巨案通緝未獲之著名盜首李阿四結黨盤踞開賭擾害近竟私購軍械偵帮販私 通求徽縣嚴究以衛地方

內外要聞

北京特約通信

●政聞雜談 (半谷通訊)

▲金鑀世界之寫眞

段合肥刻已決計下野 僅應允担任至雙十節前一日便決然提出辭呈將來合肥如果下野則必將仍以參戰督辦爲歸宿 日來小徐方竭力經營以擴張參戰處之勢力範圍他日段派必以參戰處爲立脚之根據地活動之大本營無可疑也尤可異者曹汝霖即近忽將入參戰處得某種重要位置 蓋段合肥引退後曹汝霖亦將辭財交兩長而入參戰處仍爲合肥贊襄密勿此誠大可注目之一事此事果確仍不外乎小徐之意思 蓋小徐一意經營參戰處而殆欲將聯絡小曹仗其善於攫錢之手腕爲參戰處之大帳房將來活動自更得力 此近來所以小徐事事皆與小曹沆瀣一氣默然於合肥

▼接第三版▲

世界所有香烟
更無一種可比
三炮台牌香烟
之價廉物美
銷行暢旺者

英美烟公司屬
鈍根書

前門牌香烟

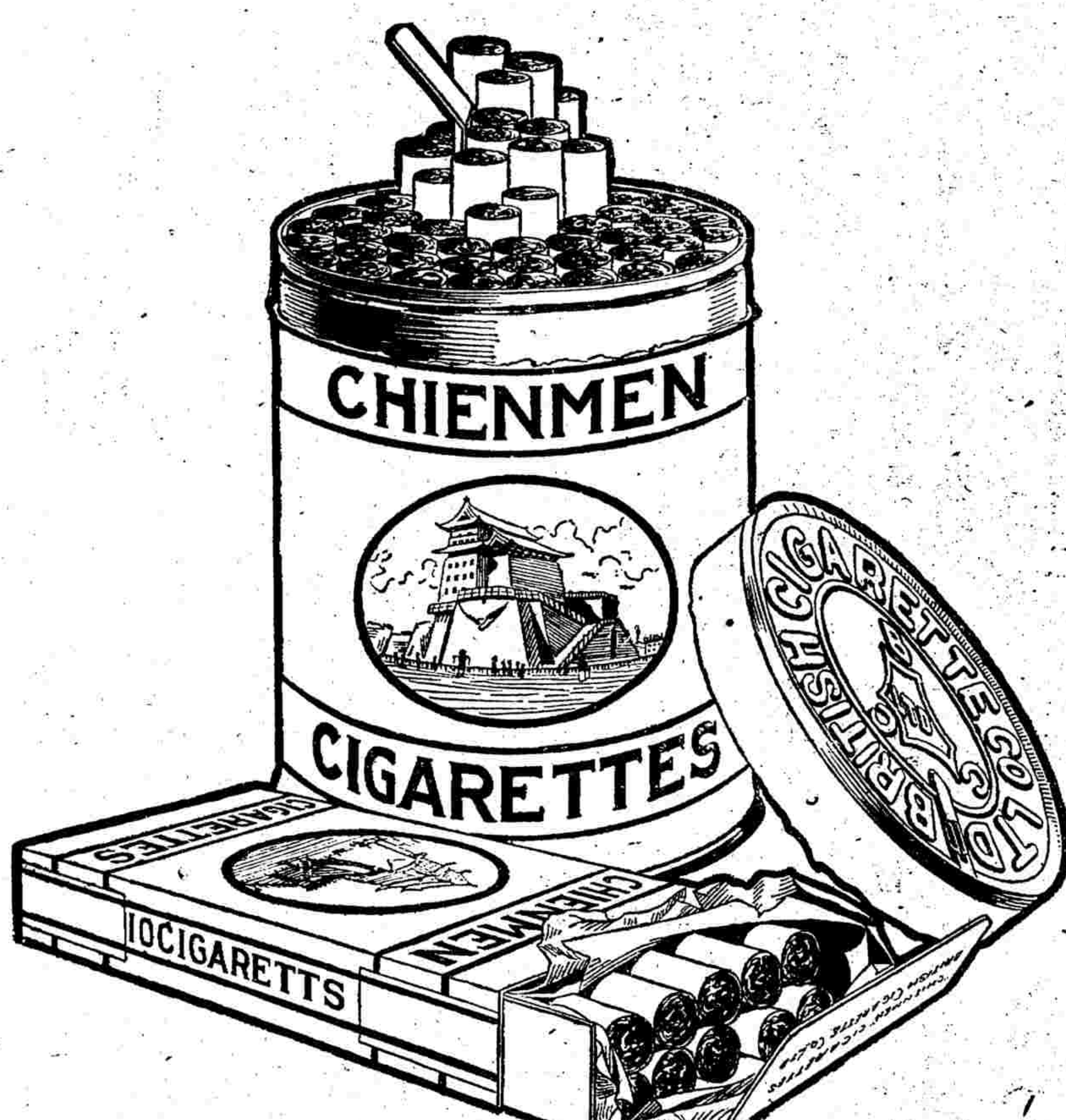

各處均有出售每聽五拾枝售大洋五角兩聽售大洋一元

英美烟公司總理

清香適口

老刀牌香煙

昨日燈謎之射名

段氏聶政

(聊博一粲)

燈謎候教

口 (一字)

(並無贈品)

謹防假冒

英美煙公司

農商部註冊國貨展覽會特等獎

中國精益眼鏡公司

巴拿馬萬國博覽會特獎銀牌中國首創第一家自製托力克光鏡

總公司 上海英大馬路泥城橋東

分公司 北京 天津 漢口 [illegible]

本公司自製各種光學鏡片頗承各界交口稱美即西洋各國光學專家亦稱為我國獨一無二之新製品 蓋非特[illegible]以目配光運機磨[illegible]面 種種裝架專門技術 諸君所志願目覩即自製金銀各式鏡架亦無弗精益求精力求新異固不敢以不對光之鏡片損人目光 亦安肯以不真實之偽貨自損名譽 茲將本公司諸特色再備述於下(一)電光驗目室及磨片各機坊可領客參觀以表新[illegible](二)本公司係美國畢業光學專家所組織故不論遠近斜正散聚各光片凡東西洋專家所能造者本公司無不照造照配 (一)光片既係定製同然既配光定貨後極遲至一星期亦必出貨(二)自與購辦現成貨者不包換(一)本公司所製中國真金架色用自製金銀各架外添備西洋剛絲及夾金兩種亦各[illegible]

此係總公司之建築洋房

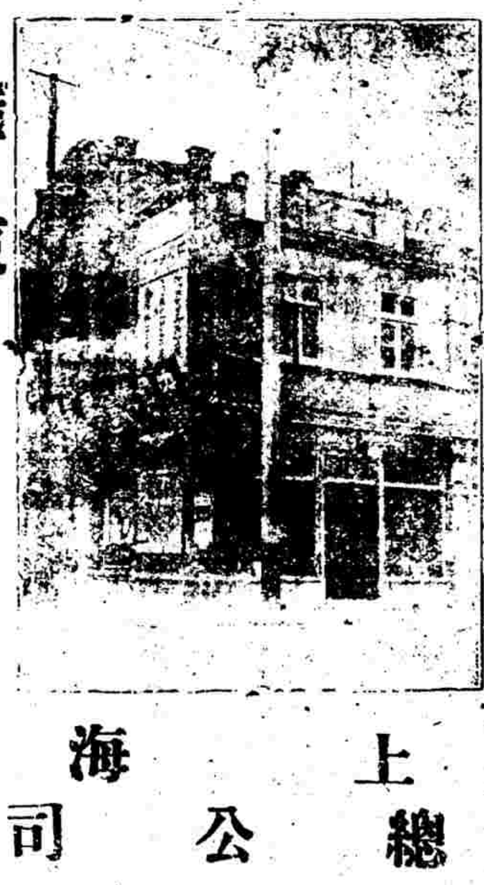

分公司

北京 前門外觀音寺街西角
天津 東馬路東北城
濟南 普利門外二馬路
漢口 碼頭一頭前花樓口
長沙 新坡子橫街
香港 皇后大道六十七號
廣東 十八甫面約四[illegible]
杭州 [illegible]和坊四十四號
南昌 洗馬池臬司前
揚州 多子街
無錫 通運路

總公司 上海英大馬路泥城橋東首

理根哲據

催眠術

本會治療之靈妙教授之摯切無與比倫○現因廣會推務普及術起本見廣招有志學員二百名凡於本年陽歷十月前入會者特別待奉優送書籍報等學物但招額已滿隨即截止

蘆洲靈氣治療術及(教授治療)

此係特例機緣幸勿交臂失之教授有通信速成個人三部詳細章程望惠郵票三分當即寄上○本術治療有直接遙遠距離之法其靈效之妙無不手到回春凡經醫藥無效之患者請臨試之方知實驗而非謬也○

上海虹口閔行路巡捕房隔壁東方催眠術講習會理事部啓

兜安氏美容膏要好皮膚者之必需品

好皮膚亦須滑潔而修飾之方為盡美兜安氏美容膏乃婦女修面絕妙品香雅經久能使皮膚嫩而白面有瑕疵及皮膚粗糙久用自除且轉妍也各藥房均有出售每瓶洋七角

天蟾舞臺　九月初六雙十紀念日夜　拿手好戲

小達子
十八扯（日改良演）　鳳凰山（夜演全本）救駕

趙君玉
花田八錯（日全本演）　棒打無情郎（夜演全本）

尚和玉　楊瑞亭　吳鐵庵　劉玉琴
戰佾州（夜演）　葭萌關（日夜戰馬超演）　戰佾州（夜演）　黃金台（日演）　柴桑口（夜演）　花田八錯（日演）　浣花溪（夜演）

天蟾舞臺特煩新排著名文武連臺歷史新戲

式本
蘇護進妲己

大排演新戲全名角匹配　蘇護進宮　妲己始係小達子　何金壽　股春虎　賴名角搭配　小達子以　今日所排之佳妙亦　歡迎其戲　趙楊劉諸大名角　配匹珠聯　璧合　彩護推北朝劇本自蘇護進宮起　此中止而至妲己之後　種種事跡可觀　為此本因特煩本台諸名家同心研討　員君排一二本　續三　王大藝　本曲節奇異　貫通場　奧緊湊場幕　有精彩關節　有幕　現將排熟一俟行頭布景齊備即行啓演屆時務希紳商各界閨秀名媛早臨賞鑒無任歡迎焉

大舞台　九月初六夜戲　本台特煩優等藝員准演快活好戲　價目注意　包廂五角　二等二角　官廳三角　統位　三層一角

張佳娟　張桂芬　趙如泉　毛韻珂　姚俊卿　劉惠琴　陳月樓　王祥雲　白玉崑　陳月樓　趙竹如　趙月泉　毛韻珂　于振延　孫少堂　龐少卿　陳寶林　應寶蓮　白玉崑　姚俊卿　張春海　于永海　穆

全本五堂春水簾洞四戲迷傳全本岳武

新舞臺　九月初六夜戲　拿手好戲　價目注意　一等一角　頭等二角　二等特廳　包廂四角
劉漢臣　李祥林　倪金利　潘桂芳　張德祿　夏月珊　夏月潤　夏月華　許奎官　趙文連　張德祿　邱治云　(歐陽)予倩　夏月潤　夏月珊　周鳳文　汪優遊　張順來　查天影　邱治云　汪優遊　趙文連　(歐陽)予倩　周鳳文　潘海秋　鍾鳳林
黑風帕　演火棍　頭本鐵公雞　花採戲　頭本煩演頭本　半文　特演嫦娥下界

新舞台　九月初六日戲　全班藝演雅手好戲　價目注意　包廂三角　官廳三角　頭等一角　二等五分
劉漢　鍾鳳林　潘桂芳　潘海秋　歐陽　予天　查月　夏俊　李金　倪德　張順　李秋　張海　潘　邱　趙　夏　夏　周　汪優　夏月　許奎官
雪走　前後本玉堂春收勝　煩演七八本就是我

天蟾舞台　九月初六夜戲　優等官廳八角　特別七角　特別包廂七角　頭等　正廳小洒　四角　三層　特等　二角　三層　頭等　一角
諸連長　李奎勝　沙玉　董龍　李寶峻　張德寶　劉松亭　劉玉琴　林樹森　吳鐵庵　楊瑞亭　尚和玉
天戰四杰村　浣花溪　桑口　戰岱州
趙君玉　何金壽　溥　李桂芳　無情　棒打　郎　酒金紅
小達子　金紅　元　鳳凰山　(全本)　救駕　大破飛刀　薛禮嘆月　戰獨木關　挑安殿　李春殷寶　龍虎

天蟾舞臺　九月初六雙十節日戲名角一齊登台
洒金紅　殷春虎　李長勝　殷德云　張俊寶　李寶云　諸鐵庵　吳玉和　尚瑞亭　楊樹森　林
元狀　大譜　花蝴蝶　金台　黃天霸　（張飛黑夜戰馬超）　全本　萌關
小達子　沙香玉　十八改良扯　花　殷玉琴　劉虎　林樹勛　洒金紅　小寶翠　富仙芳　全田八　趙君玉　李桂芳　殷松亭　錯

東和活動影戲園
價目　四角　三角　二角　禮拜日戲　一角　角　角
▶百代公司新到之大部好片上海歸本園一家先演
武昌路四號東洋廟隔壁夜戲七點半開演禮拜日拜三准一點開演◀
破天荒空前奇片開演特別廣告
寶蓮佳作　謀產奇案
黑衣盜
大偵探劇　四十一卷
又三十六本秘密大偵探
●頭二三四五本佐以●
龍爪大團圓　潛航艇
本院新到美洲大偵探劇黑衣盜十一大本〇〇奇案產業界世寶新奇女名女史優佳作〇為一大本〇無空險球危全禮拜後逢每演四號准作前佳雙月十日開演即初十月十日
每逢禮拜五准演特此廣告請早臨賞幸勿
東和戲院啓

大世界
遊資每位小洋一角　優待減半
中國第一俱樂部在西新橋堍
小京班電光影戲　裕美社希臘幻術　優坤班文武京戲　白雲班文明新劇　大長片尚武藝術　僑治斯文明大鼓　老瓜特別大鼓　小山靈禽仙戲　最新奇猴犬演戲　鴨津班果報錄　陳瑞士林　豐麵班說燈　素彩色快會　何口弦雙齋　駱嵐迷鳥書　閑瑞技快語　侯珊明新簧　周雷文明書　曾庭時雙鳳　朱文珠　朱松玉　吳石白描　葉楊小金蛇　花秀金金蓮　花闥內新奇戲園　花園內器跑馬　花園內高飛船　花園內升轉輪　花園內冰架　花園跑哈哈鏡　樓下動物園　樓上哈哈奇人　商場內彈子房　共和遊藝室
餐券每位一元　中華蘇京樓大菜　中餐券每位五角　日本式茶點飲冰
詳細菜單鐘點閱請大世界報

價廉物美的

嬰孩牌香煙
上海大昌公司發行
即小囝牌　又名紅錫包

翠鳥牌香烟

烤
君識此字矣
君已知其作何解矣
然則翠鳥牌香烟其味道其香氣係較他種更好君亦知其故乎
因其烟葉係用烤法製成
英美烟公司總理

▲國內外要聞▲

果將特小徐小曹以爲之贊助殊非前途之幸恐非至於衆叛親離身敗名裂不止也

副總統問題已有傾向曹經略之勢此所謂傾向乃一種强力所致非實際上自然的誠意的傾向也五日兩院聯合會議決於九日選副總統如九日果能選出副座則正座皆於雙十節一齊登場自是分外熱鬧但聞是日聯合會對于副總統一席究將誰屬幷無表示則九日是否能選出似尙可疑是日兩院之所斷斷者乃爲雙十節慶賀總統就職之議員座位問題以內務部所定慶賀禮節單將議員席列入官吏之後於是光雲錦等乃提議由兩議長請內務部更正一時議場上爭論甚烈寫成一幀顏魯公之爭座位帖可見議員先生對於自己之地位非常關切不肯絲毫退讓而於他人之地位苟無金錢關係決不是關切如此也副座問題雖有傾向老曹之趨勢然老曹之一毛不拔實議員先生所引爲大大缺感故對於選曹爲副究竟未能心悅誠服現在仍有一種（淮花錢即舉誰）之表示則老曹是否定能入彀及九號是否必能選出副座均不無可疑之處矣

前此衆議院議員光雲錦克希克圖等之中交鈔票大質問頗爲一般人士所注目幷選出光克等十餘人爲澈查中交兩行鈔票委員日來此事忽又停頓下去澈查之舉本已從緩而最近且有將此委員會撤銷之說何其出乎反乎一至於此也有知其內容者謂各委員已受財政當局金錢上之運動故始而從緩繼竟撤銷更可見委員先生愛錢之程度矣

●消極反對副總統選舉之趨勢

▲不出席之團體及理由

副總統問題兩院聯合會定于九日舉行選舉但因議院內部之情形極爲複雜雖經各方面極力疏通仍有不容樂觀之勢據外間傳說屆時不出席于選舉會者有四處最可注意

(甲)憲法研究會

(乙)憲政討論會

(丙)[illegible]

(丁)浙省議員大部份(一說全體)再核計其人數約略在一百人以上以現在之兩院有一百人不出席總統選舉會之法定人數絕不能湊足此實與九日之選舉以極大之障礙也至議員不出席之理由又有三種之差別(第一)係認爲解決時局以緩舉總統爲宜者第二係心目中以爲無相當之人物者(第三)係純粹抱金錢主義者第一第二兩種理由尙屬於政治問題第三種理由則非屬於政治問題此不出席之一百人中雖不能謂遂無抱定第一第二兩種理由者而此種人物實居絕對之少數其中大部份固皆以金錢主義爲不出席之理由也安福部向來步伐極爲整齊今番對此問題亦須極力疏通據某君所談不出席之人物既大半爲金錢主義若安福部拿出一筆欵來對症下藥設法維持必可風平浪靜無礙於事某君此語雖不免輕諒國民代表諸公而事實上確亦有如此現象云

●內閣問題變化之預測

▲無非各方面對人問題

內閣問題段合肥下野錢幹丞允許代理十日此層業已完全決定至閣員之去留陸軍段香岩決不留任擬代以田中玉此爲一部分有力之主張然東海之意欲貫澈先完全統一北派之計畫對於陸軍極應慎重人選其唯一希望者仍爲田文烈確聞昨日又派吳笈孫前往與田文烈商榷此事田之態度異常決絕言總理財政陸軍三項決計不就我早有聲明請不必再來多所商議吳遂東海之誠意田仍掉頭不顧則東海尙擬託合肥再與商量如田文烈決難允田中玉或可成爲事實然田文烈曾有我若再幹我是□□□之言□不可以十分勉强之矣至曹潤田將辭財政專任交通確爲事實而周自齊長財政則尙在磋商之中以周在財政與外交之關係言之與美國較爲接近當此日本新換內閣對華方針不無更變自在意料之中周果上台頗可注意且可以證明近日中日大借欵簽字之說尙未必成爲事實也又此次內閣改組果於何時實現亦一問題依吾人所知則錢幹丞代理十日之中閣員未必卽有更動十日以後閣員必有一度辭職之舉其卽眞總丞者現有三種準備(其一)卽以錢幹丞正式繼任而閣員則如上所述者加以改組(其二)錢如決絕不幹則與朱啓鈐商量出山閣員亦如上之所述(其三)錢十日後決不可留或尙須經過陸徵祥之一度短期代理(錢本曾薦陸自代)總之今後之內閣問題白雲蒼狗亦正未可逆睹無非各方面對人問題與世界立憲國之所謂組織內閣者相去不知幾何里也

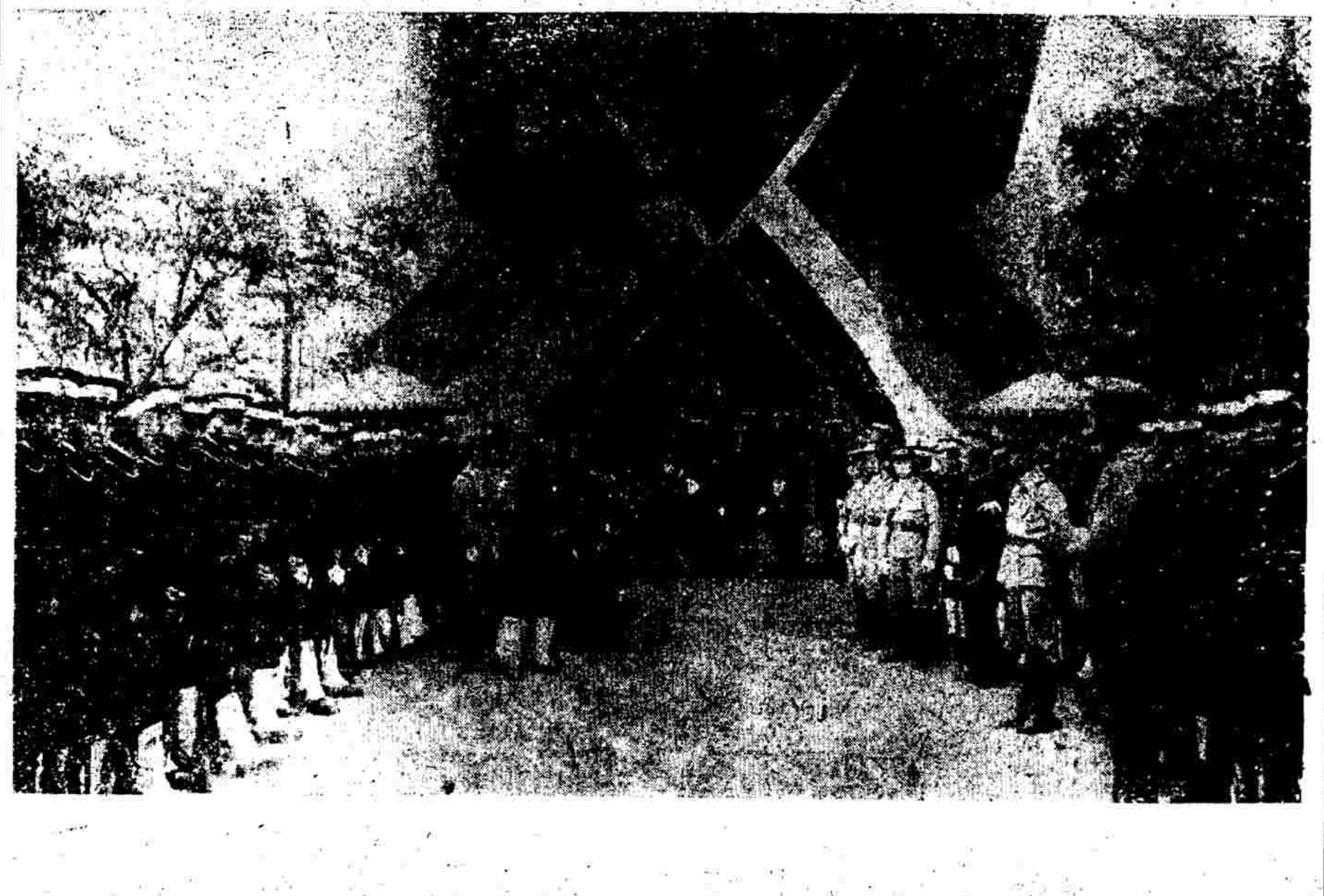

國慶日之衆議院

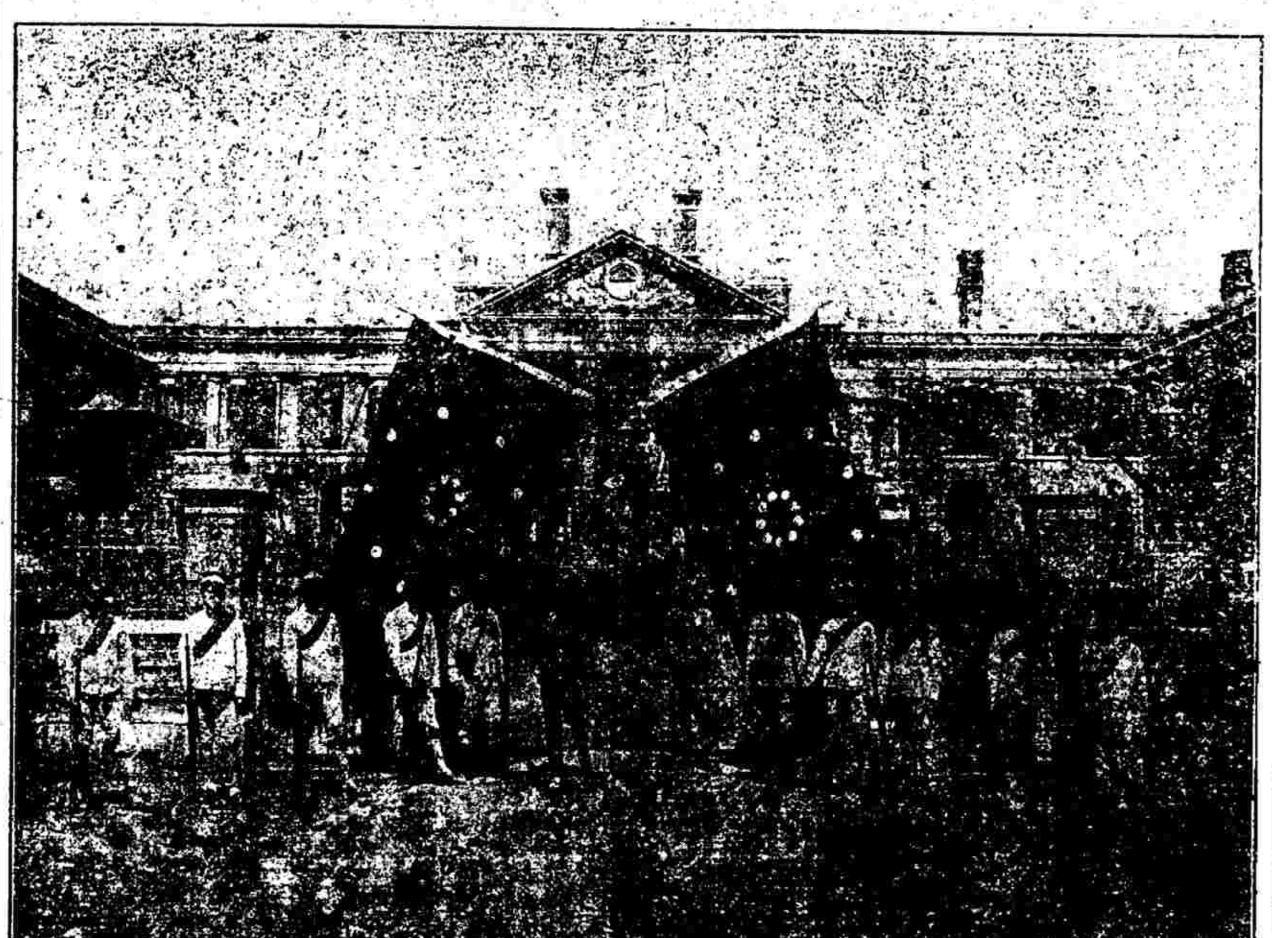

辛亥十月十日之武昌

●譚吳歐段總理之通電

三日譚浩明吳佩孚等又有歐段總理申斥通電云（銜略）駐湘雙方各軍因受中日軍事協定之激刺故同謀息爭綏停自五月二十五日停戰迄今已四越月歸師長等屢請中央頒布罷戰命令而合肥斥爲西南無誠意歸長等不得已本諸公理再擬通稿徵求西南同意于寢日聯銜拍發可見西南謀和誠意得而有徵段合肥仍不加察謂爲莠言惑衆意在破壞大局夫和則全國一家戰則南北分裂究竟大局破壞在和乎在戰乎抑和能亡國乎戰能亡國乎不待智者而知矣如云國會非由强造何以不令西南七省選舉議員而任意指派如云選舉合法何以合肥九月魚日勸徐就職通電徐却西南五省是合肥自認爲不完全也總理且將强東海爲不完全之大總統也保全大局統一固如是乎縱使合肥自認爲大完之大總統竊恐東海未必甘認爲不完全之第二任大總統縱使東海甘認爲不完全之大總統而軍民各界亦不肯甘心爲不完全之中國人如云外人贊成卽爲合法則隔岸觀火痛癢無關國與國處旁觀地位其心理自然如此換言之他國政府有如此非法舉動我國政府亦未必不歸聲附和也總之正義所在是非自有公論全國人之心理方爲眞正民意非强造者所能假託非强詞者所能巧辨更非一二人之私言所能掩誣當世不乏明達幸各毅力主張同心一致早息內爭協謀對外大局幸甚譚浩明譚延闓程潛馬濟李書城覃秉昌林俊廷陸裕光趙恒惕林修梅貢克昭馬鑾張其鍠宋鶴賡廖家棟魯滌平王得慶等師長吳佩孚吳奎元楊春普總指揮官張宗昌副司令陳德修旅長馮玉祥潘鴻鈞張克瑤王承斌閻相文蕭耀南張學顏張福來團長穆文鳴王起貴楊清臣等同叩講

●世界和平之動機

（譯者香孝）

九日大陸報社論云德國業已戰敗已爲不可掩之事實不但世界知之德人亦自知之矣德人以外之世界固早知德國在實際上已經毀滅惟德人凌蹀世界之迷夢則今日方醒耳近日來戰局之變化無異萬花之鏡始而奧軍敗於意軍繼而德軍在西方之攻勢一蹶不振又繼而英軍在派來斯丁獲切實之勝仗最後則布加利亞已爲無條件之投降凡此諸端在德奧兩國必有大影響固不待言惟反對之發生殊於料想則殊出於意料之外德前日電訊德國已向美總統威爾遜君提議請准停戰議和今日本報又載一消息謂德國已經由其首相麥克斯正式通牒美總統表示德國願無條件承受威爾遜君於本年一月八日對國會宣言中關于和平之要旨十四端及以後威君之逐次宣言尤注重於九月二十七日之演說作爲和議之根據（以免繼續流血）換言之德相此通牒之意旨不啻謂德國所遭之痛苦業已足夠今不欲再嘗試之蓋數月以來協約國方面之軍事壓力至爲强偉德不勝其壓迫遂不得不請求立於海陸天空停戰求威總統出而恢復和平以此事通告各交戰國卽派全權大臣開始談判按日開戰以來德國時時爲含糊閃爍之詞以欺協約國今之無條件承受美總統和平要旨其措詞之明晰實爲前所未有試求德國何以忽然卑辭求和之故尙不難索解也蓋德人公衆之心理固已懸念未來不勝其憂慮試讀德奧報紙卽可知之維也納之阿佩曉才通報曾評論軍事大局承認德國之地位不復能取攻勢其精兵勳卒消耗至速）又謂德軍在三個月之攻勢行動中損失甚鉅而於月之守勢退走行動中損失尤多自去年以來以此同一之軍隊東移西調幾無一刻之休息其疲憊可想）（其他數端此文尙有後段則爲奧國檢查員刪削去矣德國除軍隊疲憊不報以外對於俄國之內情亦日慮其改變威納報載俄國曾通告土耳其政府勃來斯曉立土斯克條約現已無效因土耳其佔領某某地方違背俄土兩國間所訂上述之約之故伏宛晚報載稱俄國取消和約其意味卽爲反抗土國若德國助土並將反抗德國此報取言殆可謂代表一般德人之憂心矣今日最大之問題卽爲協約國如何接受德之和平提議美總統威君自必先商諸協約各國然後再表示彼自身與彼所代表之國家之態度固不待言巴黎報紙曾言德于此時忽若渴望和平恐非眞正驟生一種民治主義之思想其目的乃專在避免敗北耳一德于破壞法律人道五十個月以後覺受罰之期已不在遠乃欲求庇於威總統之尊名之下冀保其不至受政治上軍事上之慘禍然威總統對於敵人之狂妄要求早經於九月二十七日答覆其當

曰凡敵人祇在同盟諸國領土之時美國決不與之議和凡魯從而成之和局顯然伏有危機蓋足使德國在媾和會中倘戴一得勝者之假面卒使其恢復戰前之力量仍爲世界和平之害也）按德國若果播弄手段吾人固應戒備但　德國與其同盟國如願付和平之代價則吾協約各國亦不妨以和平准予之德與人民眞心渴望和平鑿鑿有據果爾則彼等將拋去彼等之當國者而自派代表以議和殆無疑義而和平之代價彼等顯然願爲担負至聞協約國所要求之代價爲何物則可以威總統九月二十七演說中之一語括之即吾人必須得一絕對之戰勝）是已

●記北京新國會之兩院聯合會

十月五日午後一時兩院議員在衆議院開聯合會協定選舉副總統日期延至二時參議員到者一百〇五人衆議員到者二百九十八人已足法定人數宣告開議衆議長王揖唐主席起言按照前次決議副總統於雙十節前選出至遲以九日爲止現在因議員出京者多已分電催促回京消遲至九日可期一一趕到光雲錦等贊成即以九日開總統選舉會選舉副總統付表決贊成者多數旋光雲錦提出大總統就職典禮節目之關於就職宣誓一事按宣誓禮節係根據憲法應先向議員宣誓從前袁大總統在太和殿就職亦係先行宣誓然後歷賀此次內務部所訂就職禮節單慶賀條文內有國務員兩院議長文武百官兩院議員等語　與先行宣誓之條文殊爲不合且置兩院議員於文武百官之下亦成爲一種普通慶賀之形式（陳邦燮請議長向政府交涉更改克希克圖贊成之　主張　援照黃陂成例改在議會宣誓然後就職討論甚久且有主張兩院開會討論此事者其後劉副議長謂此事宜先向政府接洽修改如內務部可以修改則地點問題及禮儀尙無大關係如不允修改星期一再行開會討論此事者後遂散會

●新振武軍回奉遣散

龍雲乾在奉所招之新振武軍　除無業游民外胡匪實居多數從軍以後不法行爲早爲一般識者所料及無如當道竟不恤人言爲一已增植勢力洎乎閩省戰事告急乞援之電疊如雪片龍氏乃派新振武軍由津開拔前往援助詎知　該新軍沿途姦淫擄掠民不堪命紛紛呼籲龍氏不得已而　下令嚴懲各匪兵聞信攜械潛逃者踵相接甚至數營之衆僅剩二百餘名現經龍氏派員押解回奉擬發給川資令各回本籍安置嗔招撫降匪而欲其聽命者對此有戒心否

●唐繼堯在渝之情形

十七號午後唐聯帥坐美國座頭船抵太平門時俶飛隊及馬隊均未到以致久坐船中俟各衛隊到齊始行登岸聞唐帥曾傳令於抵河邊之前一鐘肅淸街道禁止行人不料警察太忙九鐘即嚴禁人過自九鐘起至午後四鐘止其斷絕交通七小時是日各軍歡迎地點未能詳悉只誌熊軍在神仙口中街寶善關石軍在大樑子夏軍在關廟黃軍在雜糧街唐帥進行署後凡附近週圍各街巷並未安設步哨只有衞隊守門較之上年曹虎威軍駐此前後左右步哨如林則又判若霄壤矣旋唐行營懸出一牌示云茲將總司令部會客條件開列於後（一）每日　會客自午前九鐘起至十一鐘止過時概不接見（二）刻當軍事旁午之際事務紛繁來賓晤談時間以二十分鐘爲限有特別事件者不在此限（三）來賓須先將姓名籍貫職銜謁見事由及住址塡寫於請謁卷上（四）來賓如於函件須先交招待員轉呈不得於晤談時自行呈遞（五）軍事戒嚴期間來賓應受檢查載在定章敝處照章實行尙希來賓原諒靖國聯軍總司令部副官處謹布十八號天色晴明各機關假總商會歡迎唐帥十二鐘時商業場後飼坡大樑子楊柳街關廟街等處密站武裝步哨一律禁止行人熊總司令臨帶護兵數名由大梁子鎭守使署步行下總商會唐帥於一鐘後坐紅漆拱杆三拾亮凉轎出行署身着黃色帥衣護衞甚多有威可畏唐帥到總商會進歡迎會場各界均起立尾隨之俟飛軍約一連餘即分往會場樓上及場四圍排立熊總司令請唐帥入首座各界皆坐略息數分鐘遂奏樂楊知事搖鈴熊總司令宣告開會鞠各界向唐帥行三鞠躬禮繼由禮生讀歡迎祝詞畢請唐帥演說其詞甚長未能詳誌大致謂現在北政府對於四川士封鎖對於兩廣主攻擊其情形已屬可危此次到渝甚望川中各將領融化一切意見努力撑持西南大局庶可以鞏固民國至北伐已有計畫俟三星期後而返云云次有黎總司令粲參謀長某秘書長相繼演說熊總司令亦略說數語即搖鈴閉會各界隨唐帥經東鑼台觀劇閉公讌片刻唐帥即回行署矣

●鄂西軍事談

有與司令部下某營兵士過鄂者據云宜昌上游北軍方面連日打仗頗得勝利巴東之楠木園一帶黎軍從前攻擊猛烈異常今已全部退却扼險爲守如柏文蔚之在龍坪唐克明等之在野三關亦只爲守禦計並未越過前綫一步惟興歸一帶土匪勢頗猖獗此勵彼竄頗難殲除爲患閭閻實非淺鮮　又據軍界消息火峯萬流驛以上之川滇軍隊原已改取守勢止兵未發乃自本月二號忽有五百餘人聯合培石楠木園一帶黎（天才）軍夾岸向巴東攻擊比經王副司令率兵迎敵自朝至夕炮火未息迨至夜深始稍退却王軍恐爲所賺故未追擊僅斃敵軍一名拾獲棄械甚多本部兵士亦有數名受傷餘均無恙昨四號朱廷燦旅長已來電報告一切矣

●布加利降伏與歐戰全局

此次聯軍已在巴爾幹半島大獲勝利布加利（即勃牙利下同）已爲無條件之降伏關於歐戰全局影響絕鉅據北京某使署某武官對客談及役之結果云布加利國界於土耳其與羅馬尼亞之間塞爾維亞則居其西稻林至君士坦丁之鐵路橫穿其國境而過此次布加利降伏其停戰之條件有境內鐵路均交與聯軍之一欵是該路中堅現已截斷　土耳其與德國之交通必致斷絕雖日日望德國之援助德國亦決不能爲力而　聯軍反可由布加利以襲其後且土耳其近在波勒司丁迭經敗績台麥司格（土耳其舊京）聞已陷落腹背受敵勢益孤危此影響之及于土耳其　者固甚鉅也布加利居塞爾維亞之西而塞爾維亞之北境則與奧國壤地相接自布加利入同盟軍以後塞爾維亞左右受敵聯軍之自希臘往布加利力當前敵以遏其鋒今布加利既降伏則　塞維亞無東顧之憂而　聯軍亦可移其馬首由塞維亞前進直迫奧國奧國危殆自在意料之中無怪奧京聞此消息而大震總之此次布加降伏　影響所及正不獨限於巴爾幹一隅其關係於歐戰全局實非淺鮮德奧既失於西歐戰地而東歐戰地又受如此巨大之打擊其最切近同盟之奧國險象亦復日見呈四面楚歌恐其末日之至當不遠矣

●鄂省雙十節之籌備狀況

鄂函本屆雙十節期又爲徐大總統就任之日故各方籌備慶祝較前可觀用誌其要如下

（一）官廳　省中各官廳已於四日奉到軍署通令均准備數設一切製購燈彩以便屆期點綴惟軍署派飭軍需課及庶務主任先於署前及烈士祠建立棚架安置慶祝

（二）工商　商會傳知各商戶製備旂燈於是日辰間一律懸挂工廠方面亦擬停工一日

（三）教育　各學校定是日放假演講團歌講惟學校中擬結隊舉行慶祝典禮以襄盛舉

（四）軍警　軍警兩界亦准停止操演一日惟聞加緊戒備王督軍准備是日頒發犒賞至各長官均於是晨在署設筵遙祝

時評二

●國慶感言（重耀）

今日何日。所謂國慶日也。苟有以今日爲不宜慶者。是人固有異志。然苟以今日爲眞足慶者。其人尤無心肝。何則。國慶云者。僅狃國體之頒變。初不與於國本之能安。然則可慶者半而不可慶者亦半也。不過頌禱之言。無傷溢美。但前車之鑒。亦可寒心。入民國以來。凡七度茲辰。足慶者奚在。語云。冠從今日正。曾滌生之所謂昨死今生是也。以前之今日不必論。惟冀以後之今日。千秋萬歲。皆在不忍不慶之列。豈不懿歟。豈不懿歟。

神州教育界

●余之經驗上改良教育譚（續）（裴山）

此蓋國人最惡劣之根性不佞所以每一思及輙爲痛心疾首者也此贊助之說也至於獎勵之方隱匿之意宜分爲二（甲）名譽上之獎勵　吾人處塵寰中膠膠擾擾勞苦靡常者果爲何事乎毋亦爲名利而已　人必有　所愛有所冀而後其勇進之念堅勇進之念堅斯事業得以成就歐美工商業　所以日即發　達者皆　政府之提倡鼓勵與護助之力也泰東西各國新著作之書籍所以日見增多者皆政府鼓舞獎勵之效也吾國年來因政局之遞變無定遂致對於教育漠然視之教育部須定有獎勵之方然供給一獎足章殊不足以激勵人心而增人興趣鄙意名譽上之獎勵宜復分爲二（子）學位　歐美大學凡畢業於大學專科者得受某某科學士得學士後假再稍深邃究且撰述有頗有價値之著作者得受博士之學位凡此皆循序而得名譽上之獎勵者也

神州實業界

●中華植棉改良社爲保護土地主權拒絕外資上農部呈文

爲保護土地主權拒絕外人借投資合辦美名希冀把持我國棉產制吾民死命事竊以遐來強國之對待弱國往往借途於市場之開放經濟之輸入因經濟輸入力而逐步緊逼謀我水陸交通權礦山採掘權且進逼不已更於教育上政治上軍事上警備上在在欲行使其把持掠奪之野心今更欺吾民之無能爲力謀刼奪我土地種植權以爲侵占我腹地之先聲限制我工商業發展之遠計上海喧傳日本將投資我國設立種棉試驗所言之鑿鑿同人駭聆消息驚詫萬狀夫改良棉產係我國人民之事此事主權而可移轉於他人則一切農產品種植主權何往而不可移轉此事實行之日即我全國國民生活大源被刦之日現在我政府因時局紛擾一時未能於農事上有所設施然以改良棉質一事言之湘鄂由美回國即創設農場移植美棉已四年於茲所獲美棉由德大紗廠紡成三十二支至四十二支細紗較之美國所產並不遜色得此成績力謀推廣聯絡同志組織本社自去秋設立本社以來各省志士翕然風從羣相注意計今春實行種棉者數近百戶田逾千畝加之以今歲秋收豐稔推廣之易研求之力無待著蔡本社同人既勉負改良棉業之責任又得大部提倡督促於上正無須他人越俎代謀查我國產棉區域已爲日人足跡所徧各地棉花市價漲落之樞日見旁落即內地如陝西渭河流域同州朝邑一帶產棉甚旺惜以境內失業人衆政數不靡幾乎偏地皆匪我國商民所裹足不敢向前前者日人挾其國家保護之力前去採辦獨收厚利更以漢口一埠論之該處爲內地棉產總匯之區日人注目已久今則得步進步其勢力之拓展非常迅速並擬設取引所以操縱我花紗業求遂其吞併之大欲今日我國棉業情形困憊已極苟日人而插足棉區將來棉產主權剝蝕殆盡商民益無地立足况乎內地雜居且啓衝突隱患無窮思之股栗爲特合詞籲請大部上顧主權下從民意嚴辭峻拒勿任他人以經濟操縱之美名而召舉國鼎沸之實禍不勝盼切待命之至伏乞批示祗遵呈具呈人中華植棉改良社社長鄒屏翰副社長孫雲台黃首民吳壽慶尤惜陰齋記穆藕初中華民國七年十月八日

讀者俱樂部

社告

▲讀者俱樂部諸君鑒　本報近因篇幅擁擠特改正俱樂部規則今後通信諸公除與本報有關係者外如不遵規則概恕不登載尙希原諒

▲讀者俱樂部規則　本報特闢此欄以備讀者發揮意見惟性質與別欄稍有異同故定規則數條如下（一）讀者於社會有所不滿而須平議者於學故有所糾繆而須通問者於藝事有所研究而須提倡者皆可隨意通信（二）行私謾罵另有作用之言不錄與本報宗旨相左者不錄（三）本報每日附讀者俱樂部劵　無劵即非讀者雖繳費不錄（四）每次通信　五行以下繳郵票三分過五行者每五行須出洋一角（五）每一次　通信僅登一回如欲登一回以上亦須加費（六）須通信者書明姓名住址

▲蕙心君鑒　久隔音信頗覺念念乞示近況以慰故人爲盼　介夫啓

▲倚雲氏鑒　示悉尊稿遺失請補寄編輯部啓

徵求

▲訪求過時作廢紙件　鄙人嗜古好奇友人常以過時作廢紙件如巴拿馬博覽會入場劵船票車票當要怪名刺等見贈今後　海內外各界人士如克以古奇之紙件見贈者當以相當之物爲報需價亦可酌商若不受酬典聚集成書後自當發表贈者芳名以公諸世物如極奇則陸續印成銅版在本報神皋雜俎中發表尙希見教爲荷　余穀民啓

【神州日報讀者俱樂部劵】

國慶小說

雙十節 (黃蝶)

哈哈今天可不是第七個雙十節了你看政界學界商界紛紛懸旗掛彩十分高興却是爲何可不是慶賀雙十節麼

哼雙十節固應該慶賀的我勸列位須要細細想想我中華民國自有了這個雙十節以來國果比舊時強些麼民果比舊時富些麼爲什麼糊糊塗塗的慶賀呢

我正在這裏講這過慮的說話忽有我的摯友某君拿一張某商家趁着雙十節減價售貨爲雙十節紀念的傳單對我道某某你不要在此胡思亂想今天是雙十節何不趁著今日的令節拿了錢去買些便宜貨獨自的挨聲歎氣在那裏自說自話豈不辜負了雙十節麼

我聽了我摯友的話看了他手裏的傳單不覺不作的笑將起來便對著我友道你道這個雙十節爲著商家擴張生意而設的麼我友道你這傻人我拿這張傳單與你觀看不過他家減價售貨過了今天就不便宜你若囊中有錢可以得些便宜的貨物就是了爲什麼文不對題就拿這個最尊崇的令節砌到商店上去殺是可笑

我歎了一口氣道唉你不要說我將這個尊崇的令節砌到商店上去你何不將今天的報紙拿與我看看偏要拿這張傳單與我觀看大抵天下送便宜與人的決不眞便宜天下貪便宜的非但不得便宜恐怕吃虧還在後頭呢

我友聽了我話便不睬我就跑了

我便向著各處懸的五色國旗恭恭敬敬行三鞠躬道便宜便宜雙十節大便宜這就算我的慶賀了噯

神州小說界 (禁轉載)

第五章 六十九續 (法國勒勃朗原著)(吳門周瘦鵑譯述)

麥士洛曰然主公尙不知其(旬)庇利那微哂曰爾以爲吾不知其住址耶爾適所謂BRW&者初非彼人姓氏實爲立迦得旡萊司街八號此即其住址無疑耳今爾勿復遲遲趣行可矣麥士洛遂別去數分鐘後庇利那步行至抹立迦得街復折而往立迦得旡萊司街其地適與巴朗森林相對時麥士洛已先至方立於一三層樓小屋之前旁有巨圍園中高垣聳峙似有巨廈位於其中者庇利那面麥士洛曰此屋門牌爲八號否麥士洛曰然但主公將(旬)庇利那掉首不顧狀若未聞其語疾行數武作微語曰此間幽絕殊便於吾輩行事麥士洛似有所疑曰主公此行果含何意殆有所事耶庇利那曰吾無他意但覺此屋爲凶人之秘窟今欲逮其人而毀其窟耳麥士洛(旬)此爲何聲試聽之言時已與麥士洛疾隱暗陬閑園中有步履聲橐橐然自遠而近旣而園門啓闢一人徐步出街旁燈光慘淡適射其面麥士洛立低語曰彼非其人耶庇利那曰然汝言無誤麥士洛曰觀其黑色之手杖其端閃爍作光者非所鑴之銀柄耶更觀其眼鏡及鬚髯益足證明其爲彼人矣庇利那曰然則吾輩試躡其後時其人已過立迦得旡萊司街折而之抹洛特街昂首前行舉步絕迅復時揮其手杖指間並夾紙捲烟一迫既至抹洛特街末卽繞道入城至最近之火車站登車赴區丟爾庇利那與麥士洛固仍尾其後初不少懈麥士洛曰彼今日之舉止與十四日前者正復相類而吾輩初次見彼亦於此間先後何相合若是亦云奇矣車行良久一高峻之土壘赫然在望彼人即下車逕趨其次約歷十五分鐘途至蘇欵街則密司脫嗝維爾及其愛子遇害之所也彼人徘徊有間仍取原道返登土壘之巔壘本面嗝維爾家距離且甚近彼則植立高處引目前矚初不他顧如是又數分鐘始摳衣而下庇利那忽向麥士洛曰鼓而氣壯而胆今茲可以實行矣麥士洛不解所謂曰主公之意何屬庇利那曰扼其吭而搤之耳(未完)

上海神州日報館 民國七年十月十日

小說二

黑鬱金香 (續) (法國大仲馬著)(覺齋譯)

第七章

於是文盤爾之花屬於巳文盤爾之賞金屬於巳而此名花將不冠以文盤爾而代以巳之名名利雙歸復願爾酬人生快意雖能坐失其機自萌此念白克司德爾日有思思黑鬱金香夜有夢夢亦爲黑鬱金香延至八月十九日之午後二時不復能耐遂作一匿名書敘康乃爾寄封事極詳盡良必足以堅官中之信樂極然緘封之際手大顫自覺額汗欲流也著者曰從來陷害人之書札絕無不生効力者於是遂有上章可懼之結局市長得書立時傳諭僚屬明日早集二十日之晨官衙會議非捕文盤爾不可且推市長爲執行之官當此執行官奉公捕人時海牙王黨方取約翰康乃爾之肉片擲爐而焙也白克司德爾晨起極早是日乃淹留衣衾間不肯起致斷其窺覘之晨課殆彼之天良發見而媿乎或膽虛而然無人能決之實則彼雖不窺鏡亦能想像而得隣居之狀僕人疑彼失眠入室速之起白克斯德爾稱病仍不起迫至九時開戶外人聲嘈雜面色之白比病者更甚體之戰動亦比病瘧者尤甚旋聞僕人又來急叩彼自啟僕曰主人豈不知耶今隣家有新聞發生也此僕亦善妬之夫乃嫉隣居之僕嫉其閒適且執役於富有之家故言時狀極得意白克司德爾曰吾未出此床何能知外事語音含糊或內餒也僕曰主人降人之子文盤爾今以叛國而被逮矣白克司德爾強支吾曰惡此妄言耳文盤爾決不至是僕曰吾敢誓言非妄外間人人言之吾又親見市長攜吏役入隣家去白克司德爾作驚駭之聲曰汝親見之邪噫天下事誠非可以意料者僕人曰吾必出戶外探取詳情以告主人主人且靜臥吾暫去即返白克司德爾聞僕將出探訪不覺喜形於色手不期而舞僕人曰主人熱耶白克司德爾急伏不敢動曰無他若去吾吾臂上微痿耳約半時僕歸曰主人適言蓋確白克司德爾曰今何如僕曰文盤爾已納入馬車向海牙去曰海牙乎僕曰果人言倡者文盤爾尙有不幸白克司德爾急問何言僕曰人言海牙居民已寸磔康乃爾兄弟於市吾聞如是禍否不敢知白克司德爾悚然曰嗟乎若是則文盤爾休矣疾閉其目恍若此可懼之事即演於目前者僕人言旣退去頗怪主人得此好音絕不奮發不稍減其沈沈之病不知白克司德爾此時心中恐怖之狀較之眞病猶爲[illegible]何天曉(未完)

大喜香烟出世

香烟本屬消耗品之一種敝公司詎難提倡而推消之顧吾人嗜之成癖戒之不能遂致舶品充斥每歲溢出金錢幾達八九千萬長此不圖補救則財盡國亡束手待斃甯非大愚因是敝公司不避艱難精心製造以冀挽回外溢利權除前製雙喜三喜四喜愛國飛艇自由鐘各牌外茲更新製(大喜)牌其如何精美敝公司不敢虛誇惟自信實高出同等舶品烟之上倘所愛國同胞一換向來之心理習慣試購嘗之則氣味之醇正色澤之雅潔烟絲之黃嫩烟枝之加大當可立辨也

大喜香烟

請用國貨

三喜香煙

愛國牌香烟

南洋兄弟烟草公司謹

家庭萬寶全書

家庭家庭中國有幾個家庭是快活的幾個家庭是滿意的我看有許多人受了家庭的痛苦就心灰意懶說沒有法子沒有法子其實那裏沒有法子自已不肯細心研完罷了若要家庭幸福請看吾們的家庭萬寶全書這書合中外男女名人的高見請了許多極有閱歷的編輯替各種家庭想出種種好的法子譬如結婚很難得滿意的這書裏頭有試男性的法子有試女性的法子有擇妻的法子有擇夫的法子有馴悍的法子又如妻妾最是難以兩全的這書裏頭有和婦妾的法子又如婚喪祭葬在過渡時代都沒有一定的儀式這書有斟酌古今中外的儀式凡是習慣的事件自古得圓滿之法子的也有他的研究又如養蠶種植一切有益的法子這書裏頭都有紀載這書的好處一時說不盡看了目錄就可曉得大家請看這書的目錄以代萬實全書的目錄

古禮既廢新俗未成遂令婚喪之交[illegible]

八年十月 [illegible]

家庭萬寶全書目錄

第一編 富貴家庭保持法
(一)總論(二)身教(三)家訓(四)制用要訣(五)優美子弟養成法(六)頑劣驕惰子弟感化法(七)女誡(八)賢女養成法(九)愚女教導法(十)論廣畜妾婢(十一)論門客(十二)論駕馭童僕(十三)論擇友(十四)論威福(十五)論怨

第二編 貧苦家庭救濟法
(一)總論(二)生活之要素(三)失業之原因(四)職業之選擇(五)勞力即資本(六)預算(七)儲畜(八)債務之危險(九)生利之方法(子)養雞法(丑)養鴨法(寅)養鵝法(卯)養蜂法(辰)養蠶法(巳)養羊法(午)養猪法(未)種菜法(申)種竹法(酉)種桑法(戌)種棉法(亥)種荳法附貧士逼索法及苦力生活圖二十四種

第三編 實驗創業法
(一)總論(二)商人創業(三)工人創業(四)農人創業(五)苦力創業(六)信用即資本(七)資本之集合(八)基金之活動(九)用人之鑑別(附心相術)面相術(十)置產之謹愼(十一)放債之秘要(十二)押欵之利弊(十三)動產之處分(十四)不動產之整理 如山林蘆蕩田畝及營業造房屋之類附夏粹芳葉澄衷虞洽卿楊斯盛高鳳池鮑咸昌貝潤生諸先生數十八創業之事實 附白手興家唐潤生周錫三等諸先生事實 附商戰健將張鴻南那月亭等諸先生事實 附百拆不回之豪傑胡雪岩沈縵雲陸費伯鴻諸先生事實

第四編 實驗守業法
(一)總論(二)守成要訣(三)實用簿記(四)簡要家政(五)動產經理法(六)不動產經理法(七)營業生理法(八)儲畜生利法(九)收支之預算(十)契據之保存

第五編 結婚法
(一)總論(二)無夫主義(三)多妻制度(四)婚姻論(五)論男性(六)論女性(七)擇夫法(八)擇妻法(九)儲蓄愛情法(十)鰥夫之經驗(十一)孀婦處女之自述(十二)論再嫁(十三)當代女文豪之婚姻論(十四)論婚嫁之遲早(十五)廢止媒妁與信用媒妁之比較(十六)本身主婚與父母主婚之利弊(十七)比較最優的職業結婚論(十八)論離婚之惡德(十九)一般結婚說(甲)野蠻結婚(乙)買賣結婚(丙)財產結婚(丁)情慾結婚(戊)迷信結婚(己)強止結婚(庚)道德結婚(辛)自由結婚附求婚書附擇妻擇夫結婚離婚圖五十六種

第六編 婚喪法
(一)總論(二)新禮制(三)新服制(四)治喪法(五)營葬法(附地說(六)結婚式(老式結婚及半新舊式之評判)及(七)結婚帖書式(八)結婚禮單甲乙兩種(九)普通結婚訓詞頌詞答詞(十)婚約普通特別兩種(十一)男女賓籌兩種(十二)祭祀之改良(十三)祭文(十四)居喪之儀式(十五)論重聘厚奩之失(十六)婚喪折中制度

第七編 教育兒女法
(一)總論(二)胎教(三)母教(四)嬰兒之保育(五)德性之啓誘(甲)孝友(乙)禮貌(丙)清潔(丁)勞働(戊)誠實(己)藝術(庚)節儉(六)防止傳染症

第八編 聯絡親友法
(一)總論(二)交際之必要(甲)言語(乙)禮節(丙)招待(丁)餽贈(三)有無相通(四)排難解紛(五)慶壽禮節(六)壽文甲乙兩種(七)東西各國宴會招待規則

第九編 家庭和睦法
(一)總論(二)識性說(三)事親法(四)慈幼法(五)父子(六)兄弟(七)夫婦(八)姑媳(九)姑嫂(十)妯娌(十一)論蓄私財(十二)偏愛之害附友愛和睦等圖四十種

第十編 賢母良妻治家法
(一)總論(二)黎飭閨範(三)烹飪學(四)縫紉學(五)敬老慈幼(六)規夫過失(七)相夫成業(八)論嫡庶(九)論後母(十)論嗣母附夏粹芳諸夫人女界模範事實 附烹飪縫紉教子勸夫等圖三十二種

第十一編 妻妾待遇法
(一)總論(二)論妻齊妾賤(三)論縱妻虐妾之謬(四)論寵妾蔑妻之謬(五)新婦之教導(六)療妬法(七)馴悍法(八)虛榮心之解釋(九)破除迷信(十)抑止奢侈(十一)防閑淫佚(十二)感花怪僻(十三)情感妬妻禮抑寵妾說(十四)關世俗稱子之謬(十五)求嗣良法(十六)新發明無痛分娩法 附姜尹寵求子等圖四十種

第十二編 分析產業法
(一)總論(二)析產即保產說(三)父子析產(四)兄弟析產(五)夫婦析產(六)母女析產(七)贅婿養子析產八遺囑附兄弟爭產敗子賣產圖十六種

第十三編 家庭衛生法
(一)總論(二)衛生之要義(三)居家之合宜(四)身體之保衛(五)飲食之滋養(六)衣服之清潔(七)預防傳染病法(八)急救妙法百餘種經驗單方二百餘種 附衛生圖三十二幅 是書編輯五十餘人並有女文豪十餘人子目數百種並附精印改良家庭惡習圖四百餘種全書洋裝六厚冊定價每部五元預約只收洋一元五角陽歷十一月底出版預約以出版日爲止並贈送[illegible]一律收用惟須掛號以免遺失郵局匯票不通之處郵票[illegible]上海四馬路中華[illegible]各大書坊均有代售

神皋雜俎

筆記

●覺今室廣告話 （覺齋）

▲摩托車與別墅之贈劵

美國可闊白來特市之撲批安公司者以創造撲批安美容膏有聲於時營業之盛迄今未替最近公司在薄斯頓設廉價販賣部膏一瓶售金二十五分且有獎品獎品中竟列摩托車及別墅二物此種巨獎曠世無聞能毋驚心其法以二星期爲限限內凡購撲批安美容膏者盒中錄封贈品劵一聯聯左記一物名與一號碼聯右但記一號碼得劵者將左聯截下持往公司公司即與以劵上所記之物是爲第一次獎其中最大之獎爲摩托車一輛至右聯之號碼則稍緩數日公司以定期抽籤定其獎品有對號單披露以便持劵者對號對獎是爲第二次獎其最巨之獎爲別墅一所夫以如此巨獎爲招致顧客之餌客之來也固宜如蠅之逐臭然消費巨款亦有識爲以獅搏兔不可爲訓不知公司投此厚餌蓋有深意大抵各有所宜即各有相需之處故羅綺珠玉非璽圭中所需吉金樂石非傖夫家所欲也即此美容之膏求之者深閨少艾外登徒子輩需之惟誘之以輕車精舍則胥天下之老者幼者慳吝者端嚴者醜如莫嫫者武夫之赳赳者不問其物之宜用與否皆望息而來購項莊之舞意別有在也故公司第一次揭獎時計有摩托車五輛別墅二所一摩托車乃落於一年耆花甲之嫗其人貧不能具饔飧甯有餘錢易此奢侈之粧品而且鶴髮雞皮折腰深目又豈需芳澤鉛華之御乃亦拚却金元二十五分購此助粧之品意之所在不問可知而同時如此嫗者正不可勝數則公司之用意深哉其法固亦有特長也

怪話

●世昌辭職小歌 （丹翁）

忽見各報。大登廣告。世昌辭職。嚇我一跳。或非頑笑。得無渾鬧。苟不胡調。定是瞎殼。今日何日。雙十節也。非正登場。胡反下野。正爾咄咄。有友至焉。告以所以。亦爲駭然。翻報閱之。以証吾說。狀若絕倒。聲乃吃吃。謂予看文。斷頭截尾。只看中間。驢頭馬嘴。世既不誤。昌亦匪苟。可惜姓韓。並不姓徐。

●雙十重九 （舍予戲作）

着筆先算帳。陰陽合曆列兩傍。雙十是二十。重九豈非十八。磅二十減十八。所剩祇兩洋。今日雙十節氣佳。回過頭來望上扒。（登高也）相差惟兩日。帽子不知落誰家。

●新世界之大小頭人 （鳳文）

▲告未觀者

昨偕雪生偶作新世界游見有所謂大小頭人者因納銅元十二枚入內一察究竟入則見二童站立驟覩之亦並無所謂猴面云云男者長不滿三尺臂奇肥頭大過皮球年已十八女者年已二十一頭較常人小此外亦無他奇最可恨者甫入內兩童即曉曉乞錢需索不休客有變色者彼亦知難而退否則勢必得而後已男者又能舞刀使棍然亦不過作左右揮並無門路殊堪發笑聞新世界以每年三百元包之云（丙）

●日人之秋季遠足會 （鳳文）

▲領略蘇台風景

本埠上海日本人基督教青年會現擬舉行秋季遠足會赴蘇州旅行定於十三號午前七時半乘滬甯車啟程至蘇後分驢馬隊與船隊驢馬隊百人遊觀寒山寺與天平山船隊共一百五十人則探訪天平山留園虎邱等勝蹟云（丙）

●復旦大學之衛生 （鳳文）

▲檢查菜肴

徐家匯路李公祠復旦大學對於衛生素爲注重而對於廚役取締尤爲嚴厲近日該校學生所公推之各室室長特公舉膳食檢查員某某等六君輪流檢查菜肴其執行之職務略如次日之菜肴役廚須于隔晚報告值日檢查員得其認可翌日購就後須經其檢視如烹復惡劣則報告庶務處罰金更不合則立予撤換說者謂該校之注重衛生於此可見一斑云

●日本退還庚子賠欵之動議 （鳳文）

▲附有條件

外人欲退還我國庚子賠欵已有成議日人匪亦已有正式公文通知外交部而附有條件三則茲探錄如下（一）充分供給棉花羊毛鐵（二）棉花須改良（三）專用於實業教育（丙）

●國慶日之天韻樓 （鳳文）

▲門劵減收一角

南京路永安公司天韻樓開幕以來營業頗爲發達今日欣逢國慶日公司辦事各部特休假一天以示慶祝惟天韻樓則照常開放而將門劵減收一角游客入門者須由英華街大門直上云（丙）

●青年會消息兩則

▲美與華人比賽籃球

青年會將於今晚（初六日）八時體育會總幹事與美海軍艦員任健身房決次比賽籃球誰勝誰敗當惟拭目俟之聞凡樂往參觀者無論何人均得入內云

▲童子軍國慶日旅行

又童子軍部將于國慶日乘火車往外旅行凡童子軍願隨游者來往童子團團長童星門處報名先付報名費洋一角旅外一日共需十一角云

●新娘杳如黃鶴 （頑遺）

常州府屬某縣西門外有程某者以灌園爲業生有一女小字寶珠自幼許與北門唐某爲媳現寶珠已屆及笄日前由唐氏行親迎之禮乃彩輿既至程門久久不見新人上轎執役之夫迫不及待入程宅內一探究竟始知床閣空空一無所有新人早已杳如黃鶴矣蓋寶珠雪膚花貌近年以來倚門賣笑播弄風騷頗爲一班紈袴公子走馬王孫所歡迎程某方倚爲錢樹子雅不願其彩鳳隨鴉去也唐無可如何央媒人爭說猶不能望轉圜其後要商會會董某君入縣署關說由縣知事提程到堂飭其將女速即嫁唐否則重辦程不得已乃在其妻妹處將寶珠尋出攜回家中略事妝飾硬入轎中舁至唐宅成禮不知將來能成爲美滿良緣否（丙）

●烈婦以身殉夫 （頑遺）

青浦西門外丁家村農民張云生於去歲四月間娶徐氏女爲室伉儷甚敦詎知成婚未久逾半載云生即患吐血症百般醫治未能奏效上月病益加劇遂於日前身故其妻徐氏痛不欲生屢欲身殉經親友管護嚴密始得安頭無事不料日昨出殯時乘人因事忙碌管護稍疎該氏已在床上投繯自盡迨家人知覺施救則一縷幽魂已離軀殼一時遠近喧傳咸稱其節烈云（丙）

●無賴子死不足惜 （倚雲氏）

粵人徐永康無賴子也日與匪人胡錫章何容慶爲伍晚間結隊而出周游各馬路中遇婦女之可欺者或以穢語相涉或乘間竊取婦女頭上珍飾等物久爲旁人所銜恨屢經斷諸其父柰乃父怙惡不悛反責人以不是由是人益恨之刺骨日昨竟糾衆擱徐痛打衣服剝削一空徐雖大聲呼救無一應者事後備車回家因以受傷過重竟一命嗚呼亦云慘矣（不受酬）

▲探海燈投稿諸君鑒 履承諸君投稿如新俱樂部有通訊等件如係與稿同寄三行以內可作免費 編輯部啓

商務行情

◉外國匯兌 十月九日各國匯票行情如左

大條銀電報 四十九辦士半

（上海規銀一兩匯至倫敦）

英國電匯 五先令二辦士七五

英國現匯 五先令二辦士半

買進四月 五先令三辦士

銀行四月 五先令五辦士

定貨四月 五先令五辦士二五

定貨六月 五先令五辦士半

（上海規銀一百兩匯至巴黎）

法國電匯 六百七十二佛郎

四個月匯 七百十三佛郎半

（上海規銀一百兩匯至紐約）

美金元現匯 一百二十四元

又四個月期 一百二十七元七五

（上海規銀一百兩匯至和蘭）

和蘭電匯 二百六十五個半

（上海規銀一百兩匯至印度）

印度電匯 三百四十七羅比

（香港銀幣一百個合上海規銀）

香港電匯 六十八兩

（日本電匯一百元合上海規銀）

日本電匯 四十三兩八錢七分半

（新加坡幣百元合上海規銀）

新加坡現匯 四十五兩

◉銀市 十月九日銀行金融市價如左

英洋上午開盤 七錢三分五厘七毫半

英洋下午收盤 七錢三分六厘

銀折開盤 三錢四分 收盤 三錢五分

轉帳 三錢四分 掛牌 二錢三分

◉股票 昨由股票交通公司報告

（西十月份標金售開）

標金開盤（每條） 二百二十四兩四錢

標金收盤 二百二十一兩九錢

藍格志 買（每股）現盤 十七兩七錢五分

德律風 買 現盤 八十三兩

地傍 買 現盤 十四兩

柯維麻 買 現盤 七兩

亞耶太華 賣 現盤 二十兩

◉金市 十月九日收盤行情如左

現貨條金（每條十兩） 二百七十五兩

足赤條金 二百八十一兩

沙金合赤 二百八十二兩

銀樓售出首飾金（每兩） 四十一元五角

又收進舊首飾金（每兩） 三十七元五角

銀樓首飾足紋銀（每兩） 一元六角五分

倘售上足赤飾金（每兩） 四十一元五角

又收進原牌飾金（每兩） 三十九元五角

倘售首飾足紋銀（每兩） 一元六角

永豐餘貢足赤飾金（每兩） 四十元〇五角

又收進原牌飾金（每兩） 三十九元五角

◉錢市 十月九日北市錢市收盤行情如左

龍洋 七錢三分六厘

英洋 七錢三分六厘

銀幣 七錢三分六厘

江南小洋 六錢四分二厘

廣東小洋 六錢三分九厘

銀拆 三錢五分

銅元 一百七十九千三百文

市錠 一百五十千文

衣牌 一千三百二十文

錢杖 一千二百文

八開 一百十五文

小洋貼水 每角十七文

◉證券 昨日上海證券交易所報告

元年八厘內國公債 購入 大票八十一元 小票七十九元

元年六厘內國公債 售出 大票四十三元 小票四十一元五角

三年六厘內國公債 售出 大票六十五元五角 小票六十四元五角

四年六厘內國公債 售出 大票六十六元五角 小票六十五元

五年六厘內國公債 付息 大票五十八元五角 小票五十七元五角

七年六厘內國公債 售出 長期四十三元 短期七十七元

交通銀行鈔票 售出 三十四兩

通商銀行鈔票 購入 四十四兩

浙江興業銀行已抽四期 購入 九九折

蘇路證券除十一期 售出 十五元

浙路證券除八期 售出 十六元

招商局航產股 購入 二百三十五兩

漢冶萍局 購入 三十九元

◉糧食 昨日滬南各種米價如左

高機北幫白破（每石） 七元二角 次至六元四角

高機北幫新粳 六元五角 次至六元一角

高機北新客秈 五元 次至四元五角

高機北幫白元 八元 次至七元五角

高機南幫白破 七元二角 次至六元五角

高機南幫新粳 六元七角 次至六元三角

高機南路白陰 七元二角 次至六元四角

高機南路新秈 五元五角 次至五元一角

高機南路蘆秈 五元五角 次至五元二角

高機常河白破 七元 次至六元二角

高機常河白元 七元八角 次至七元五角

高蘇同河白破 六元四角 次至六元

高蘇同河新粳 六元二角 次至五元八角

高蘇同河白陰 七元八角 次至六元四角

高蘇同河洋秈 五元三角 次至五元

高蘇同河蘆秈 五元一角 次至四元八角

高珠閘河白破 六元七角 次至六元三角

高珠閘河新粳 六元三角 次至六元

高珠閘河白陰 六元九角 次至六元一角

高珠閘河洋秈 五元四角 次至五元二角

高珠閘河蘆秈 五元三角 次至五元

高泗涇河白破 六元五角 次至六元

高泗涇河新粳 六元三角 次至六元一角

◉油餅 昨日滬南油豆市采菽堂同行棧市交易開出市價如左

輕皮生油（每担）（慎記號一家售開五十件） 九兩九錢

牛莊豆油（每担）（新記洪泰售開一百三十件） 十兩〇八錢

膠州豆油（每担）（永記萃豐售開二百六十件） 九兩二錢

青口豆油（每担）（公和號一家售開二十件） 九兩九錢半

萊陽豆油（每担）（茂興永春聚源晉德四號售開三百七十件） 十兩〇一錢

青岐豆油（每担）（慎記號一家售開二十件） 九兩八錢半

泊兒豆油（每担）（順記號一家售開七十件） 八兩七錢半

牛莊籽油（每担）（新記祥記二號售開二十件） 十五兩八錢

輪膠豆油（每担）（駿源一家售開七十件） 九兩二錢

和源豚油（担每）（恆盛元生二號售開五十件） 十兩〇七錢半

◉中國棉紗 昨日紗號售開本紗市價如左

十六支紅團龍紗大包 一百六十兩

十六支雙象 一百六十五兩五錢

十六支雙虎 一百六十三兩五錢

十六支脂虎 一百六十六兩

十六支水月 一百六十四兩

十六支寶塔 一百六十七兩五錢

十六支寶鼎 一百六十六兩五錢

十六支文明 一百五十九兩

十六支牧羊 一百六十兩

十六支地球 一百六十七兩五錢

十六支人鐘 一百六十三兩

十六支鐵毛 無市

十六支天官 一百六十三兩

十六支月季 一百六十三兩

十六支雲鶴 一百六十三兩

◉日本紗 昨日紗號售開各牌紗價如左

二十支漁翁（大包） 一百七十七兩

十六支福島 一百六十九兩

十六支藍魚 一百七十一兩

十六支三馬 一百六十七兩

十六支立馬 一百六十八兩

◉花衣 昨日本埠各路白花衣暨花兩價如左

通州新花衣（每担） 三十七兩五錢

太倉新花衣 三十七兩

火機新花衣 三十七兩

四牌子花衣 三十六兩

上海新花衣 三十六兩

餘姚新花衣 三十二兩六錢

南路新子花 十八元

北路新子花 十八元五角

◉古油 昨日本埠古油兩種現市行情如左

米心白古（每担） 一百十兩

四川淨古 一百〇四兩

重租剃油 十八兩

平租剃油 十六兩八錢

蘇城車油 十六兩

▲進口輪船▼

十月九日（初五）禮拜三進口

新北京 由甯波 太古公司

新甯紹 由甯波 甯紹公司

西安 由汕頭 太古公司

潁州 由香港 太古公司

洞庭 由長江 太古公司

▲出口輪船▼

十月十日（初六）禮拜四出口

鎮昌 開往定海石浦海門 鎮昌公司

快利 開往長江 招商總局

大順 開往通州揚州 大達公司

洞庭 開往長江 太古公司

江天 開往甯波 招商總局

大昇 開往崇海 大達公司

海門 開往崇海 聚豐公司

十月十一日（初七）禮拜五出口

聯益 開往長江 太古公司

怡生 開往牛莊 怡和洋行

隆和 開往長江 怡和洋行

大德 開往通州揚州 大達公司

神戶丸 午後二時開往大連 南滿洲社

新北京 開往甯波 太古公司

新甯紹 開往甯波 甯紹公司

大甯 開往崇海 大達公司

長和 開往崇海 裕崇公司

吳淞 開往長江 太古公司

順天 開往威海烟台天津 太古公司

十月十二日（初八）禮拜六出口

竹島丸 午前五時開往門司神戶大阪 郵船會社

永利 開往定海石浦海門 越東公司

鄱陽 開往長江 太古公司

襄陽丸 開往長江 日清公司

益進丸 開往青島 南滿洲社

寶華 開往穿山定海石浦海門 平安公司

潁州 開往汕頭香港 太古公司

大濟 開往通州揚州 大達公司

十月十三日（初九）禮拜一出口

江孚 開往長江 招商總局

十月十四日（初十）禮拜二出口

大貞丸 開往長江 日清公司

靜岡丸 午前五時開往神戶 郵船會社

大和 開往通州揚州 大達公司

江新 開往長江 招商總局

十月十五日（十一）禮拜三出口

大福丸 開往長江 日清公司

濟沖丸 開往日本 郵船會社

榊丸 午前六時開往大連 [illegible]

上海新聞

中華民國第七次國慶紀念日

▲各方面慶祝之盛况

▲軍警方面　今日爲雙十節國慶紀念滬南工巡捐局第一區警察署一區一分駐所縣商會等各機關各團體均一體預備禮節同伸慶賀已紀前報茲聞是日上午警界屬員均齊集警廳後卽穿著禮服禮帽佩刀排班至護軍使署行慶祝禮然後回至警廳舉行慶祝典禮各學校學生均由敎員於是日分執國旗游行高唱國慶歌夜間有舉行提燈會至各機關慶祝　南市第二區警察署署長趙星林因雙十節舉行國慶禮節惟防務亦關緊要是以令各巡官日夜加班巡邏不容稍有疏懈憲兵營張營長亦撥派憲兵至各要隘分投協助查察保衞地方治安　另一函云今日爲雙十節又逢徐大總統受任之期本埠行政司法並軍警各機關均奉上級官廳命令屆時一律停止辦公一天等因昨日上海縣沈知事地方審檢廳淞林兩廳長均各發門示仰所屬員吏法警停止公務一天以誌慶祝並令刑民訴訟各當事人等一體遵照而淞滬警察廳徐廳長於昨日除飭役在本廳大門口懸燈結彩外復令飭各區署隊一體懸旗慶祝救火聯合會定於本月十日下午舉行龍會昨日各區火會領袖與各會員等咸整備一切無不興高采烈想屆時必有一番熱鬧也

▲官廳方面　滬海道道尹公署奉到省公署令以雙十節新大總統受任已經分行所屬各廳縣豫備恭祝典禮茲復通行廳廨各縣宣示紳商學界於是日一律懸旗慶祝張掛燈彩同伸慶祝民國萬歲交涉公署奉到省令亦通令各廨各機關傳知舖戶一體遵照並致駐滬各領事團查照云　另一函云今日爲雙十紀念上海中外各級法庭均停止審理案件一天并各懸燈結彩以爲慶祝云

▲學界方面　本埠南洋公學與約翰大學比賽網球原定於上星期六詳情已誌前報茲悉雙方因他項事故不能如約今定今日國慶日比賽地點在約翰操場有志體育者盍往觀之(介夫丙)　另一函云昨晚八時本埠青年會開特別大會預備國慶全體唱愛國歌奏善樂會長聶雲台君主席宣佈開會宗旨並云頃接盧護軍使來函因公不克到會茲請前黑龍江敎育司司長林傳甲先生演說林君起立讀頌詞畢由全體揚國旗高呼民國萬歲聲震屋宇繼以梅華銓夫人唱歌總理事曹雪賡君演說末演最近製中國勝景海甯潮影戲是晚到會者共有八九百人莫不歡欣鼓舞云　另一函云本埠北四川路橫浜橋北中華基督敎會是日上午十點三十分鐘在該堂恭祝國慶紀念及該敎堂成立週年紀念大典秩序如下(一)會衆奏樂唱詩(二)溫良才祈禱(三)陳維屏博士讀經(四)馬文衡宣告開會理由(五)郇光幼稚生歌詩(六)張英魂演說該會週年前之歷史(七)該會禮樂班歌詩(八)彬歐演說該會週年內之情形(九)郇光學生唱詩(十)馬顯彪演說該會週年後之希望(十一)惠光學生唱詩(十二)誠靜怡博士演說(十三)唱詩(十四)馮劍光牧師祝福云

▲商界方面　此次國慶紀念日商界方面頗爲高興各熱鬧店舖數日來已在預備慶祝南市路各大商家裝璜點綴尤爲美麗云

基督教徒與土販激戰

▲各處一致行動

江蘇聖公會於本月四日在上海開全省會議時朱友漁博士提出反對指銷存土案曰烟土流毒百年懸禁迄今根株甫絕近聞政府收買存土烟商運動指銷蘇浙鄂贛四省分縣包銷託辭製藥復燃死灰何異強人飲鴆而速之死我蘇各大團體已相繼續拒本轄境聖公會安可緘默坐視應速公議辦法協力進行語曰民之所欲天必與之則毒烟橫掃之日可翹足而待矣　是日議決辦法三項(一)江蘇聖公會宣佈國人反對指銷存土(二)與表同情之各大團體聯絡拒絕(三)請各縣敎士牧師勸士紳敎友設法拒土當卽舉定朱友漁凌潛夫先生爲辦理此事之代表

前夜吳淞之大火

▲焚燬房屋五百間

前夜三時許吳淞小鎭忽有某姓不戒於火突兆焚如一時濃烟彌漫火光燭天迨由救火車趕來幫同灌熄已焚燬房屋五百餘間一時遭難居民流離失所狼狽之狀慘不忍睹云(鳳文丙)

另一函云吳淞爲海口要塞濱臨沿海是自民國三年以來迭罹大火巨災昨日上午三時該鎭新街爲商市最熱鬧之市口新開之某洋貨店突然失愼火勢猛烈不可施救霎時四面延燒計被焚去房屋千餘間共計居戶六七百家吳淞商會隆茂錢莊郵政局等均遭波及直至昨晨九時始漸稍息當火熾時該鎭消防救火等器尚不完全是以經駐砲台灣四十團團長朱聲廣暨四十團第三營營長顧榮卿淞滬警察廳第六區一分署長錢紹庵等各率軍警隊士到場分投彈壓無如火勢益猛不得已立發電信至申請閘北一二段消防隊及江灣鎭救火會滬甯火車站總稽查員應將滬站救火皮帶等由火車運淞搶救焚至午刻始獲全熄火場共西首焚至同泰弄爲止東首至郵政局逾五六家首北至恆生祥茶館爲止南首至恆和醬園爲止上海保險行各洋商暨英工部局麥高云君聞信亦派西探目前往調查一切又有災被灼傷者共男婦孺子六名由火車載送上海工部局醫院醫治聞被焚各商店皆係殷實店號損失頗鉅殊鉅災也

律師繙譯無病猝斃

▲死得奇怪

督拆白克路水爐公所義極園墻之馬斯德律師處繙譯史子麟前夜(卽十月五號)偕同數友在新世界游玩甫入大餐間忽然高聲揚言汝等多人圍我爲何各友覩其面色有變咸深詫異急扶下樓送至怡園帳房(卽史向來吸烟之燕子窠)詎一經睡倒而氣已嗝絕昨日午後成殮聞者惜之僉云該義塚自經人盜賣後其經手道契愛僑洋商處之秦先美去年在公興里公會內亦抱同等之病而逝何先生如出一轍豈眞義塚陰魂有靈耶敢以質諸當世之談因果者

俄人失竊巨金

▲出事地點爲密采里西飯店

俄人海士門寓居本埠密采里西旅館前日睡醒時察覺衣箱已開亟加檢點則除値洋一萬元之貨物外尙有俄國公債票値價一萬羅卜均已不翼而飛現該俄人已報捕請爲趕速查緝矣(鳳文丙)

妒姦謀殺案開審記

▲兇犯避重就輕

周雲生前小東門外一枝春街花烟間狎娼吃醋遭高萬根等用刀戳斃當經法捕房報請法公廨中西官驗明屬實將高萬根陳阿毛徐阿六等各兇犯先後拘獲解廨訊實引渡內地法庭訊辦會奉地方檢察廳預審明確起訴審判廳請爲公判前日午後奉堵態推檢各官特開第五庭辯論當據高萬根陳阿毛徐阿六等同供與已死周雲生雖爲相識並無仇隙此次周雲生被仇家謀斃小民等並不在場動手亦不知情問官一再研訊該犯等執定如前卽由熊檢察官起而陳述略謂此案之要點已據該處雙鳳園茶館到案證明兇徐阿六於周雲生被戳斃命之後還將其拳打足踢所以捕房中將徐先行拘獲然後續獲高萬根陳阿毛等兇徐阿六曾經供明本年舊歷六月初一日高萬根受周雲生之侮辱因此懷恨於初二日糾衆前去報復等語該犯等前在法公堂及本檢察廳時均已一一供明嗣據高萬根之母來案具狀聲稱伊子被誣並不行凶要求訊明省釋本檢察官對於此案格外注意所以不厭求詳復傳齊與此案中有關係之各人到案詰問均難證明高萬根與此案無涉及向高詰問口供據伊供明是日在檯桌下面拾著鐵釘一枚作爲凶器向周之腰胯等處猛戳等語檢查當時檢驗單載明周雲生左腰受有刀傷一處足見高云生之鐵釘實則該犯希圖避重就輕前既供明今忽圖翻顯見狡刁應請審判長公判云云堵推事官再四駁詰高等矢口不移堅稱冤枉嗣官會商一過卽以辯論終結判高陳徐三犯分別還押聽候宣判

煤業商况近訊

▲卽將停止輸出

上海煤業商況近日已至需要時期然現在市上存貨無幾如淄川煤祇有太平公司及其他數家尙有存貯少數而已且淄川博山兩煤礦近日出煤數量又迭減撫順煤輸來者亦不足故現在輸出槪行停止按淄川煤上年輸出總數有八萬噸之多而本年至今尙祇有二萬六千二百五十噸之輸出可見近今煤之出量甚少將來市價亦恐不能低落云(衣谷)(丙)

棉花近日之市况

▲將來恐須頓跌

本年中國北部數省棉花收成極好較之往年約有增加三成而本埠棉花市況雖無甚低落每擔仍須銀二十四兩據棉業商會云將來新貨到滬至少有六十萬包之多屆時市價恐須頓跌云(衣谷丙)

吳淞號來滬展期

▲開往漢口尙無期

英商太古輪船公司新造之吳淞號定於昨日來滬卽今日開往漢口因香港製造廠以吳淞下水太遲故將展遲一二日來滬設開往漢口尙無確期云云(雪丙)

依周塘路工進行迅速

▲與滬江大學之交涉

松滬護軍使自飭所部三十八團兵士三營擔任興築依周塘路工以來業已逐段開築將屆鋪砌路面全路告成不遠現盧使因查得該路中間各段均將告竣惟祇兩端稍有二三段正在工作之際完工亦甚迅速况現値防務重要各地駐軍不敷調撥故於昨飭令該團長從速督率所部趕緊蕆築限二星期內將工程完竣以期抽回原駐地點愼重防務惟該團長擬將中間各段工程完竣者先行抽撥回防餘俟全路告成後完全撤回或留築枝路再行商核云

另一函云該路工程上邑各段均將告成惟滬江大學學前至某廠一段正在開築經該校西人出而阻止由盧監學自赴松滬護軍使署面商盧使就商在案茲悉該大學此次對於開闢路面依照工巡捐局規定綫址亦無異言惟查此次阻止動工原因實爲塡高馬路之用是以該學校以任其所爲將來造屋時勢必另出重價塡平該地故特出而抗議現董君連日正與盧使會商尙未定有辦法故昨日仍舊暫停工作云

違法開設土棧之涉訟

▲刑事檢查科爲原告

公共總巡捕房刑事檢查科控廣東人鄭桂生鄭三桂鄭錫祿雇得王榮生鄭開達錢新記郭榮三邱子記郭三桂曹阿三朱阿三等店夥學徒出店等九人在東棋盤街六十八號門牌屋內違法私開鴻泰土棧等情二案由廨判王榮生退候傳提鄭桂生等十一人到案訊究各情已誌本報昨晨經新閘捕房華探邵和鈞包探何正喜與西探勞勃生(譯音)將鄭桂生等一干人傳提到廨奉關讞員會同英卓副領事訊究云

伶人凌虐學徒之懲治

▲隣人不忍坐視

住居公共租界雲南路五十三號伶人天津人馬俊山因將十三歲學徒趙福星百般凌虐遍體鱗傷前晚夜半馬又用藤條將趙鞭撻當趙狂喊救命由隣人聞得仁藍秋史聞悉不忍坐視急卽鳴捕將趙徒車送醫院醫治並將馬拘入捕房管押至昨晨解送公堂奉關讞員會同英卓副領事訊據中西包探上堂稟明案情並稱原告現尙在醫院所有醫生驗單呈案請究並據見證張得山投案證明被告將學徒趙福星用繩索縛住毒打情形請究而藍秋史亦到堂證明一切詰之被告馬俊山供稱趙福星係我之徒前次捲取銅元數千文逃逸至前晚由其父母找到交來故將打責數下是實中西官得供會商之下以虐待學徒慘無人道因判禁錮西牢半年示儆

銀行俱樂部之發軔

▲業已着手開辦

上海銀行公會自在公共租界香港路四號成立以來華商資本之各銀行均已一律入會故會務頗爲發達惟公會係謀同業聯絡純爲辦理公務之地而各會員於公餘閒暇亦不可無公共娛樂之區以期聯絡感情該同業有鑒及此特借起組織銀行俱樂部卽附設於公會內現已擬訂規則公議通過後卽着手開辦云

地保之豪賭

▲一擲數千金闊哉闊哉

蘇州人朱阿毛北京人王寶山因於上月三十號在北海路(卽六馬路)福康里管字七十四號門牌屋內糾同顧炳壽等聚衆賭博人密投老閘捕房捕頭開立根率同特別巡捕乘坐汽車前往將朱阿毛等三十餘名一併拘獲分別存洋保出翌晨解奉公堂訊判朱交一千元人洋並保王寶山還押顧炳壽等保出不到保洋充公各情已誌本報昨晨由廨復訊先由捕房代表牛門律師上堂譯編案情請爲研究繼由十五號西探目依克與華探沈阿岳上堂稟稱當時捕房德拿情形又據見證盛新棋投案供稱向在靜安寺西充當地保官名盛良谷祖父係該處鄉董父親因雙目不明足以輪捐地保由我充當已經六七年被告朱阿毛去年六月間我被小蘇州誘至福康里六十九號門牌賭博相識我常去常見朱做上風搖攤自去年六月間十一月我約輸去四千元今年二月又由小蘇州拉至福康里七十四號門牌賭博又輸去二千元之譜此項洋元係將方單向紀姓抵押而來有地保盤鑑梅蓋戳爲證直至今年七月祖父病故後我始將另一田單售去得洋向紀贖回云云供畢由朱之代表律師向盛駁詰一句餘鐘始奉麥襄讞商之英領白君判朱阿毛交原保王寶山還押餘人退候訊禮拜五上午九時再訊

廣東俱樂部

▲執照忽然吊銷

廣東俱樂部係旅滬粵人溫宗堯君等所發起附設於英界甯波路廣肇公所內爲該省紳商公餘休息之區曾照租界章程稟由該管捕房核准給照在案近日忽奉捕房將該俱樂部執照吊消聞因愛某項嫌疑經松滬護軍使照會故此取消未知是否現溫君正向捕房陳明內容請發還執照云

嚴老九之訟案

▲張蘭孫亦請交保

虹口閔行路捕房控嚴老九吳季玉舒金標(卽石作金標)張蘭孫陳瑞二王國祥在乍浦路共和里二百四十九號門牌王張氏家聚賭抽頭盆以賭爲營業違犯新刑律二百七十六七十七條等情一案迭經由廨研訊蓋由各被告代表律師分別到堂請求交保奉判陳瑞二准予存洋五百元保出餘人一併押候查明再核各情已屢誌本報嗣因舒金標之代表律師一再到堂請求故奉堂上諭准舒金標存洋六百元保出候示在案昨晨被告王國祥張蘭孫等之代表律師復又到堂聲明理由求交保卽據捕房代表牛門律師起而抗辯彼告張蘭孫據云係方老三買頂臁泥究竟是否方老三之化名抑係另有其人現在尙未明白應請堂上察務奉李襄讞得供英領白君磋商之下判著該律師等退候商明再核

慈善副劵分銷來滬

▲彩票大爲流行

漢口慈善會因湘鄂兩省災祲迭見待賑孔殷特籌討兩湖義賑會呈請王占元省長核准發行慈善救濟副獎劵仿照滬上獎劵辦法不另開獎中獎號數以慈善獎劵對號單爲準額設六萬張每張售洋兩元每條售洋兩角現已分銷來滬於新門外廣惠和號內設立經售處茲將給獎數目錄後頭獎一張二萬元二獎一張四千元三獎一張二千元四獎兩張各一千元五獎四張各四百元六獎十張各二百元七獎二十張各三十元八獎五十張各二十元九獎一百張各十元十獎八百張各六元頭獎上下附號兩張各一百元二獎上下附號兩張各五十元三獎上下附號兩張各三十元四獎上下附號四張各二十元頭獎末尾各六元二獎末尾各五元三獎末尾各四元四獎末尾各三元

不准二人合乘一車

▲所指者究爲何種車輛

閘北第四區張署長運昌昨出布告云照得二人合乘一車既不雅觀復多危險近來本區轄境時有年已及笄之婦女同座一車招搖過市路人注目迭經諭飭値崗長警禁止此風迄未消絕又年老及未成年之人一則精神衰邁一則精力未充馳騁於孔道之上在坐車人既有傾跌之虞卽拖車人亦難任奔馳之苦萬一車馬塞途在在堪虞本署長身任地方有取締風俗防止危害之責除飭所屬一體查禁外合亟布告周知遵照毋違云云

嬰孩牌香煙

香味適口 定價克己

小囡牌香皂

香味 幽靜 性質 滑潤 定價 便宜

上海大昌公司發行

●滬南工巡捐局之近訊

▲請照亦須運動費耶

小東門外鹹瓜街二十號區轄境古雲台寺因遭回祿房屋將毀該寺住持僧長齡擬即雇工修理託十六舖顧子英代向工巡捐局領取執照付彼運動費洋八十元延久未將執照領出該寺僧詰責顧甲索還四十五元了事再向徽州人某甲託其運動又出費用洋二百元豈知該寺有一區巡警住宿在內經由區員代向工巡局長設法領出執照某甲見照已經領出將洋吞沒事爲公民會克綬調查資款疑局長得有情賄名赴護軍使署稟控姚局長營私舞弊當由松滬護軍使令行上海縣知事調查呈復昨由沈知事將關係人傳案訊詰實情即將十六舖顧甲顧子英解送地檢廳訊辦安徽人某甲堅不肯認因案關訟訴工巡捐局姚局長名譽攸關虛實應撤底根究當即將該寺僧供情暨安徽人某甲具文呈送護軍使署核辦

●法捕房嚴查賭窟

法租界自打鐵濱溫家大賭窟被抄後一般賭徒因謀生乏術仍秘密組織場所暗中集合或假總會名目抽頭聚賭近日愷自邇路貝勒路八仙橋等處均有秘密賭窟發生現已爲法捕房總巡施密德君及副總巡石維也君查悉前日特諭令華探目沈德福黃金榮兩人率同探夥分赴各處嚴行偵查以杜遺害云

●駁船要求增加運費

上海浦江中之駁船與客代運米麥等包件其駁經之價格向無定章刻因米麥薪桂駁船夥等迭次要求船主酌加工資所以各船戶於前日(五號)邀集開業公同會議增加駁費以資維持會議公決定價自滬甯車站至白大橋者每大包二分三厘每小包二分內河不論遠近價目一律現擬於陽歷本月十四日照章實行云(惟丙)

▲誌謝 昨承新業公司惠贈新世界入場券六張又承振豫公司惠贈勸業場入場券十張特此誌謝

痔

痔瘡之痛苦由濕熱[illegible]饑飽失調[illegible]勞過度致脈橫重營以耗氣升脫泄者或傷成塊或痛或癢者爲痔如長數寸或速用此能雖數十年紫血脫肛瘡痛糞漏以上各無論膿血淋服三次立解止痛去血症且培元補氣不如何危永復發每日黃水送不愈症之至多連服一包可永遠斷根萬驗保不復發萬試不靈包退還洋何瓶大淨一元每料五大洋瓶四元又毀三十稱六惡痔去嘗寓如外痔十分危險探醫却步痛徹名肺速將此奮心之三日之內連根脫落完好如初天下[illegible]痔之藥斷無出其右者此藥一出天下猶有不愈之症我不信也變料每二元瓶

外料一元近有偽藥欺人須認明反單上有驥雲肖像仿成面五開

貴闢藥包上有註冊商標天馬爲記若誤服偽藥貽害匪淺務希

留單 上海盆湯弄甯波路口 驥香廬啓

心房軟弱恐猝遭不測也

如此重症服用韋廉士大醫生紅色補丸得獲全愈迄今九年有餘仍然康壯喜樂也

天下各處來信均有寄到廣東沙面大英書信館中也故該處之大寫司徒杰先生甚爲忙碌其職守極重要也九年前曾患心房無力之重症服用韋廉士大醫生紅色補丸得獲身體強健十分全愈此乃司徒先生自己之言也係一千九百零十年四月十六號所書之證據至一千九百十八年八月份彼再証明如左云

余前患心房軟弱之症諸友代爲憂懼每逢驚觸心甚跳痛及晚間通宵不寐自思此病如何得了不禁喟然歎曰噫將何我爲而受此慘苦耶每日趦趄至寫字間如臨受酷刑祇緣氣虛之力諸事懶乎著手寫商諸名醫雖盡承心調治終難釋我痛苦後有數友勸服從韋廉士大醫生紅色補丸余身雖無藥可療余疾因從余友之勸始購一瓶服之此係一千九百零九年六月份也余決不能忘其日期即爲余心病轉機之日也蓋此丸於余人病甚爲合宜後再購數瓶計服月餘竟爲重造之新人心病盡除夜能安睡今則康健復原毫無疾病豈非全賴韋廉士大醫生紅色補丸之奇功哉

心跳傷症係血薄氣衰症之一種病狀也係血虛之故韋廉士大醫生紅色補丸爲醫治血薄氣衰之聖藥以及療治一切血虧腦弱所致之各症在此三十餘年之中天下各處治愈者已不知凡幾矣凡經售西藥者均有出售或直向上海四川路九十六號韋廉士醫生藥局函購每一瓶英洋一元五角每六瓶英洋八元郵力在內

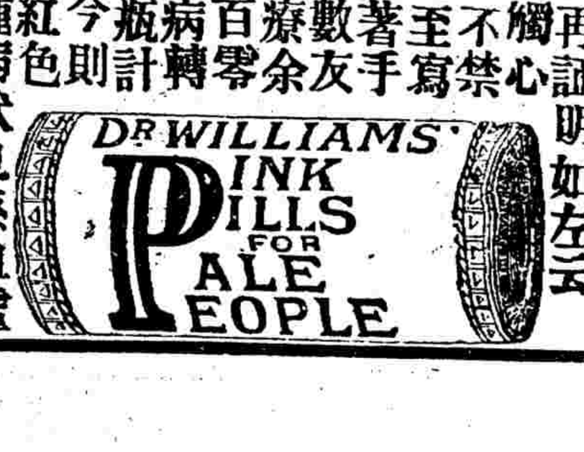

此乃奉送 茲有血之疾病小書一本內詳一切衛生要言如欲索取即須寄一明信片至以上所列地址原班奉送

保赤靈丹

嬰孩自已藥片係小兒之良藥爲父母者可以給孩兒服用如有嬰孩曾患寒熱便閉肚痛腹瀉驚風胃酸以及胃不消化等症或有迴蟲或小兒出牙甚難均可療治因此嬰孩自已藥片乃是英國小孩常用之良藥也可以試用之爲尋常各症之妙藥自初生嬰兒起至孩童爲止服後能使天然安睡胃納增進俾小兒循序長大其藥品清潔和順平安無虞絕無瘋醉性之雜質攙和其中也凡經售西藥者均有出售或直向上海四川路九十六號韋廉士醫生藥局每一瓶英洋六角郵力在內

崔氏辦香廬驥雲氏

消痰聖品

化痰

半夏

留心假冒 格外注意

逕啓者賤體肥胖素患腎虛盜汗骨蒸咳嗽痰多中西醫藥並進苦無毫末功效前在南台購服尊製半夏亦無影響日久延綿謂漸成勞瘵去冬賴友人指點乃前購之僞藥是冒牌品緣由郵局匯銀購到兩大盒且不另服他藥以覘効驗初服覺濃痰化薄咳嗽漸稀第三日則盜汗骨蒸皆愈飲食漸增精神漸旺終則痰化咳止病已爽然若失矣偶將餘藥攙代和頑痰之中化作口涎式嚴州和記總崔氏辦香盧盒一元四角樣用特馳書報謝並望登各報宣揚龍課館高頭生啓

上海盆湯弄甯波路口抄登附價大盒二元一角起碼五角小

化痔塞

身体虛弱。濕熱流注。大便乾結。遂成是症。外痔腫脹流膿。內痔脫肛便血。發無定時。痛徹心肺。唯用是藥。止痛化毒。功效立見。每盒一元半。

上海南京路卅七號

科發藥房

祝論一

吾所祝於國民者（異照）

比年武力暴虓。全國民政被壓在海平綫下。而黯無生理。中華軍國之搆成。已爲不可掩之事實。吾人追溯七年以來民政失敗之歷史。徒覺一腔熱血。灑向空林絕未獲有何種嘉果。今尙何心而能強顏爲歡。以慶幸之觀。莅茲今日之紀念乎。雖然。國家決非死物。而可毀方爲圓。任情宰割也。且今又非閉關獨王之治。能以施行而有當也。則彼橫目持戈之人。迷於一往。不知政情民意爲何物。而謂欲如何便如何者。吾人終不見可以久稔。吾目尙在。會見此曹與其武力俱殲而已。至如因勢乘便。竊柄以自私。戕害國命。冀圖一身一家之富厚佚樂者。其宅心既陋。託位復劣。苟世界不反於禽獸者。行見此曹終必爲世大戮。故吾敢斷言曰。威廉第二之武略失敗。則區區東方之武人。其身固已近於墟墓。威爾遜之政見。既受世界歡迎。則吾植根甚厚宜於公制國家之民羣。終能發揮和平樂利之國性。光大聖賢祖先之學說。與世界民族。相見於大和洽之一境也。

故吾民之在今日。第一不可爲一時之偏勢所迷。而至自餒凡其天職所宜爲者。胥宜急起爲之。冀與方新之世運相應。蓋我苟不甘於自棄自賤。自放天職。即無人越俎代庖。能操吾人之生命也。誠如是也。則淹滅老洫之念。斷宜斬除。自助奮進之精誠。決不可以斯須或去。如日我躬不閱。遑恤我後。日暮途遠。吾惟倒行逆施耳。此則謷容偶偲。如守宮蟲之緣璧耳。甚非吾人之所望也。須知世界雖亂。我心自治。則治之萌芽固未始絕。昏衢有明燈。萬人必附之而趨矣。撥亂反正。其道猶運諸掌。而何爲而自餒乎。

世界之景運方新。吾人允宜乘此新運以游。吾人允宜與世界文明種族。追遙於共同樂利之域。故凡畛域之見。苟不宜於自今以往。其當斬決排除者。無待論矣。即或較大之畛。出其強力。可以控搤人羣。並有國家神聖之說。助其開張諰目。而其不適也如故。是知景運日新。未來世界。寬容吾人之地。必較已往者爲恢弘。是猶火車汽船與飛機之比類。蓋火車所行者線。故危險尙多。汽船所行者平面。危險自減。若飛機所行。則爲立體。其危險必益減。（今日尙有危險乃機械未完在吾說爲例外）狹廣之途。即苦樂之判也。故今不辭強聒。引爲果讖之祝。冀吾國人。日自致於恢宏之域。

徐世昌氏

祝論二

七年來復（一帆）

七日一來復也。七年亦一來復也。語有之曰。七日來復。又曰。復其見天地之心乎。剝極必復。否極泰來。此循環因果之緣。而理有固然。事所必至者也。民國創業。七載於茲。當項城專政之時。正國事可爲之日。而乃不此之務。以機械變詐。籠絡羣雄。以爵賞金錢。鉤餌諸將。一時之禮義綱紀。絕滅無存。固自以爲一世之雄。莫余毒也。卒之權術有時而盡。天幸不可再邀。大願未償。危機忽爆。身死名裂。爲天下羞。自民國五年以來。至於今日。不幸而政潮屢激。同室操戈。殺人盈城。赤地千里。國運之否剝極矣。數理回環於七。而更始於八。今日何日。民國七年之國慶日也。七年以前之頹運。回環於七。昨日死矣。七年以後之民國。則更始於八。如今日方生之赤子。其將來之希望。蓋遠大而無有窮也。記者敢拜手稽首。以一言爲民國慶。爲民國七年之國慶日慶。其詞曰。七年來復。復其見天地之心乎。

祝論三

中華民國七週之國慶（飛公）

佛說天下洲有四。唯北單鬱洲爲眞正自由平等之國。其國無文字教育行政司法軍警之名目。而全洲人民。和平親愛。康樂優遊。世世享受極樂之幸福。所謂貪欺淫殺。不惟無其事。而且不知何者爲貪欺淫殺。且并此貪欺淫殺之名字亦無之。充量而言。雖以釋迦孔子老氏耶蘇之能。亦無所施其語言行事於其間。是則所謂共和之妙國也矣。中華四萬萬衆。以多生欣慕共和之心。於辛亥秋一刹那間。將三千餘年之帝王專制。懵懵懂懂。忽然取銷。如同嬉戲。謂非奇事哉。此衆生之業力。實般若之作用。究其本起因地。乃一點共和之貪著已耳。其號曰效法美利堅法蘭西者。病瘧之囈語也。遂以建子之歷。十月十日。爲國慶紀念。號雙十節焉。咦嘻。共業力之強若此。此一期間。天權抑何在哉。至今日亦已七週矣。斯四萬萬人者。已否享受共和極樂之幸福。難具問答。如人飲水。冷暖自知。一有是非分別之言詞著於其間。則非共和之眞義。若欲眞參實悟此共和之妙諦。則何妨從今日始。仍以共同業力。共同般若。一致進行。由國內充諸國外。將此南閻浮提。一轉移而混合北單鬱之眞正自由平等極樂妙國焉。享受無窮無盡之共和幸福。轉娑婆五濁而成淨土。一刹那間。如維摩詰不起於座。以右手接取妙喜世界置於此方。則全球同享眞正共和幸福。爲中華國發起。善哉妙哉。是眞足爲國慶紀念也矣。

段祺瑞氏

祝論四

說國慶（麗媛）

民國肇造亦越七稔中經帝政之變者再遘革命之亂者三風雨飄搖詎無甯歲舉國塗炭生氣已索而此差強人意之國慶紀念。猶得巋然存在。以至今日亦可謂不幸中之幸矣溯自吾國之國慶。肪於壬子。時則張方雖作。南北交爭之禍。乃始萌芽。其強顏以相周旋者。僞耳。故論民國不祥之朕。實即胚胎於第一國慶之時。蘊隆蟲蟲未及一載而癸丑之戰起南人一敗塗地北方席全勝之勢張其武力以臨國會而禍國亂政之元首於是乎出是歲之第二國慶。已挾無窮之殺氣以俱來。厥後數年閒之兵爭。幾無一而不肇端於此。甲寅之歲內亂雖暫寢息而歐洲戰禍突起。其影響之及吾國者。乃視內亂爲尤可怵惕。方吾舉行第三國慶之日。適當膠澳戰事劇烈之時。緊我邦人。咸懼禍至之無日。而彼一二當軸。則寧舍外患而事內兢。專制之力。日益鞏固。又越一年乙卯而帝制之巨禍作矣方是時也民國之緒。不絕如縷。而我南方人士。猶掬一腔熱血以祝是歲之第四國慶。其氣態之悲壯。與聲情之激越。咸足以褫盜國者之魄而奪其氣。設者謂民國之□存活實賴有此萬劫不死之人心故雖洪憲改元已五閱月而西南護國之動旅。一呼四應卒成共和再造功。而袁亦憤恚且死矣黃陂當國合肥執政南北調和之效幸乃告成舉國人民喁喁望治是歲之第五國慶乃稍稍于吾儕以樂觀然當是時府院暗潮。實已波動。兩方猜小之構煽。又皆不遺餘力。識者早知黎段之必決裂。而南北稱兵之禍之終不得免矣。蓋自丙辰以至丁巳內亂之機潛滋暗長實與壬癸之際如出一轍果也以督軍團獨立之影響。召起張勳復辟之亂。雖幸不數日而戡定然黎以是小。馮以是繼。國會以是再殤。南北均衡之勢既失。而川湘滇粵之戰禍。遂不旋踵而俱至矣。故去年第六國慶。全國皆處恐慌之境。其足以點綴此紀念者。惟戰場纍纍之白骨。與湯湯之赤血而已。今又越一稔而第七國慶之期屆。新國會所舉之總統。且將以是日就職。而環顧方域以內。戰禍則未可收束也。和議則未易妥協也。南北兩方之勢力。則既莫肯相下。而亦莫能相勝也。法律之爭點。則日益趨於極端。相持之局既成。而南北之分崩離析。且將在無可避免之數也。矧夫歐戰之局。瞬且告終。外患之來。莫知所屆。民國運命之兀臬。殆未有甚於今日者。吾人於此雖欲竭誠以致祝。其又將何說之辭。無已則惟以差強人意之國慶紀念。猶得及今而存在。引爲不幸中之幸耳。夫既曰不幸中之幸其爲幸能復有幾而況未來之禍患更匪意計所能測乎故願吾政府。吾國民。以實愛此國慶紀念之一念。亟謀所以善吾國者。則庶幾其有豸乎。

祝論五

七年中之民國道德與教育（裴山）

項城當國道德陵夷洪憲僭帝紀綱墮地卒以喪失道德亡其軀者陵繼仁儉樸自持惜仁厚太過卒不

免爲人所愚弄是以亦不克終于其任河間秉智深勇沈之資思慮縝密之計卒獲由副而正克償夙願雖福澤深厚亦未始非思慮機警與手腕敏捷有以致之論者大都以此多其爲人然不意失敗之原即潛伏於機警之內而人心之潰防威信之墮失武士之專橫意一發而不可收拾不得繼任豈無故哉此三氏者皆軍人而爲總統者也迺者東海被選業已登場其政策究係若何未敢臆斷然東海文人也以文人而爲民國總統當自東海始是民國武人總統之運命自是終　而文人總統之運命自茲始　易言之　是武人專橫之勢力將日消　而民國文化之增進將未有艾　惟文化增進　斯道德與敎育　始得日臻於美備　是今年之國慶日

較之以前　更爲可慮　不佞忝懸之餘竊願一論　七年中之道德與敎育　以爲民國祝

請先言道德　民國七年中之惡德　括而言之曰機詐姦僞多欲任氣而已惟機詐故無事不尙權術可以愚弄人一時者靡不殫能以愚弄之惟姦僞故無事不思護過凡事務求所以掩飾大衆之方而巧爲自身之計惟多欲斯驕奢淫佚務事豪華勢不得不嗜殺以博權位　藉權位以索金錢　藉金錢以自戕殺　卒之　藉殺機以得者　亦必奔赴殺機以就滅　天理昭著可深悚惕惟　任氣斯不計是非　不問法律　凡可逞吾一時之忿者　皆恝然爲之恬不以爲怪　綜茲惡德釀爲禍基滄海橫流亂雖有極區區愚意以爲　改革之方　厥途至簡　首致良知　次求寡欲　陽明先生有言一點良知是爾自家的準則爾意念著處他是便知是非便知非更瞞他一些不得爾只要不欺他實實落落依著他做去善便存惡便去何等穩當此便是致良知的實功吾人所宜常自悚惕者也至於寡欲即務令氣無乖亂冲虛自然尤宜悚然多欲之足以爲害休甯戴東原氏有言君子尙無蔽君子動靜一於仁人有欲易失之盈盈斯悖乎天德之中正矣故貴寡欲又曰君子之於欲也使一於道義是欲者人類所不能免惟務使勿悖於中正而已夫崇陽明學說以强國者　扶桑是也　尙寡欲以冀弭禍　吾人獨不能爲世界倡乎　區區微意願爲民國祝者一

次言敎育準不佞之觀察　民國此七年中　直無敎育之可言　誤於軍事者十之三困於經費者十之五誤於敎授不良者十之二簡言之　政府視敎育爲贅旒　社會視敎育爲無用　主持與敎授者亦欲不敷衍而不得矣　是以此七年中之敎育可謂爲敷衍敎育自茲以往欲圖改良一方面固貴政府提倡一方面貴於簡要次求核實毋自欺毋欺人庶幾乎區區微意願爲民國祝者又其一

要之道德文化　不僅於國家强弱攸關　即種族盛衰　亦至有關繫　剛毅不屈　不列顛馳譽寰球　豪邁勇進　美利堅著名大陸　法蘭西則富有高尙之觀念　俄羅斯則飽具偉大之精神　暹若扶桑　其特立不屈之操　巋然大和魂之存在　凡斯種種國强所由　即返觀吾國　三代學術　鬱然繁興　庠序辟雍　於斯爲盛　周秦諸子　理想特超　仲尼集道大成　後世宗仰　孟軻盡心知性　闡發精微　文化之盛　於斯爲最　始皇焚書　二世而滅　漢武崇儒　一統學派　禍福攸關　彰明較著　自是厥後　唐之文章　宋之理學　明之氣節　彪炳歷史　悉足自雄　乃邇年以還國魂已喪國粹漸次盱衡疆宇澒洄橫流今日者氣爽天高　烟浮遠迴　黃花籬落　紅葉闌河　桂子芬芳　菊花雅淡　値國慶之良日　風飄五色之旗　招國魂以偕來　俾臻大同之盛

頌辭

●雙十節頌辭（重離）

以雙十而爲節兮　自民國而始然　歷雙十而凡七兮　事可得而稽焉　一雙十　而國　事粗定兮　紀起義之佳辰　再雙十而二次獨立焉　干戈又　爲之弗寧　三四雙十之云何兮　袁氏方肆其野心　五雙十而袁將帝兮　滇軍興而袁殂　六雙十而復辟兮　張勳乃陷於京都　七雙十爲　今日兮　徐總統　其登場　誰氏將爲之副兮　亦將脫頴於錐囊　頌雙十而年年有此節兮　不若頌徐氏之異數　究異數之奚在兮　蓋良　辰之不負　徐公得雙十而足慶兮　雙十無徐公亦不榮　不異遇袁而幾喪兮　遇徐氏而更生　如二難之相幷兮　如兩美之相濟　可謂千載一時兮　嘆遭逢之匪易　苟南北而息爭兮　其可頌又何如　舉國既得統一兮　不寧滿志而躊躇　辭曰　十爲盈數　况得雙兮　於節履任　元首昌兮　薄海製頌　萬歲無疆兮

黎元洪氏

馮國璋氏

國慶小說

寓言小說　名園春色（周瘦鵑）

崑崙山下　有古樹千章　張大虬枝入雲霄　夭矯若龍　則華氏家園也　一日秋晨　風光明媚　如艷陽之天　園中菊放似頤　凌風搖曳　爲狀若有得色　園主爲一中年之人　厥名華中　是日方小坐樹下　對茲秋光　沈沈不樂　蓋主人自入世以還　飽經憂患　所生惟一子名曰共和　已七齡矣　天資固卓犖不凡　惜管轄不得其人　均習於荒嬉　主人凡四娶婦　中道而殂　或下堂求去　或則坐令愛子　日就墮落　族中復多小人　盜剽鼠竊　無所不爲　間有人則欲割取此園　售諸外族　忽有反對者起　立與之鬩　雙方遂格鬥　期年未已　由是園事大壞　幾於不可收拾　主人本擁虛名　不能過問　亟屬婦加以裁制　婦謝不敏　願離婚　是日主人之所以鬱勃無歡者　蓋由是也　方晤歎間　菊叢中忽有一稚子健跳而出　持五色之旆　揚之於頂　厥狀頗活潑　如奇龍之初胎　顧衣冠弗整　雅不類大家之子　主人諦視有間　微贈言曰　阿和　今日爲雙十佳節　亦即爾誕生之紀念　奈何不整衣冠　作此頑童狀也　稚子努唇答曰　阿爺　此無與兒事　兒固欲得新衣冠　而阿母弗顧　謂將他去　微聞婢僕雀言　今日且有新阿母至矣　茲事確耶　主人掉首歎曰　確也　惟此新阿母後此能否顧覆爾身　今尙存不可知之數　亦惟自勉爾　稚子無語　第弄其五色旗爲戲　主人又正襟言曰　阿和　爾不見隣家阿美處境與爾相若　而品學孟晉　較爾如何者　稚子曰　彼年事長于吾　且得母賢也　主人不能應　則復扼腕長歎不已　稚子弗耐　返身欲奔　主人立止之曰　阿和　爾勿行　吾尙有語　今而後　爾年日長　不宜荒嬉

吾聞海上有績學士　佚其姓　自號神州老人　博學能文章　識見宏遠　出一語　人咸稱善　吾擬延爲爾師　爾願之否　子喜躍曰　固所願　神州老人聞之而喜　立作毛遂之自荐　其先本大有造於華氏　茲則益出其熱誠　督過稚子　鞠躬盡瘁　不遺餘力　老人尙有益友數輩　則相與切磋　諄諄導稚子爲善　而族中小人亦畏老人嚴正　相率遁去　如是數載　子學乃大進　駸駸乎居鄰家阿美上矣　每値雙十節時　四鄰紛紛進賀　賀華家得佳兒　而一天春色　遂亦幕盖華氏園中　永弗散

祝詩

●雙十節有感（曼壽閣主）

瑞日曈曨動曉鐘　眞人高拱紫薇墉　耆番定卜垂裳治　一瓣心香祝九重

撫字臨民等至尊　蒼生寃苦晝如昏　七年煑豆燃萁厄　都誤先生照覆盆

▲國慶紀念贈品　自雙十節起至十月三十一日止　凡有直接向本館訂本報一月以上者特贈　蘭因一部　茉莉小傳上卷一部以爲國慶紀念此啓

使皮膚柔嫩潔白而且香者其惟此種上等脩容品乎請試之

各大藥房均有出售每瓶洋七角每打洋七元

上海兜安氏西藥公司啓

兜安氏美容膏
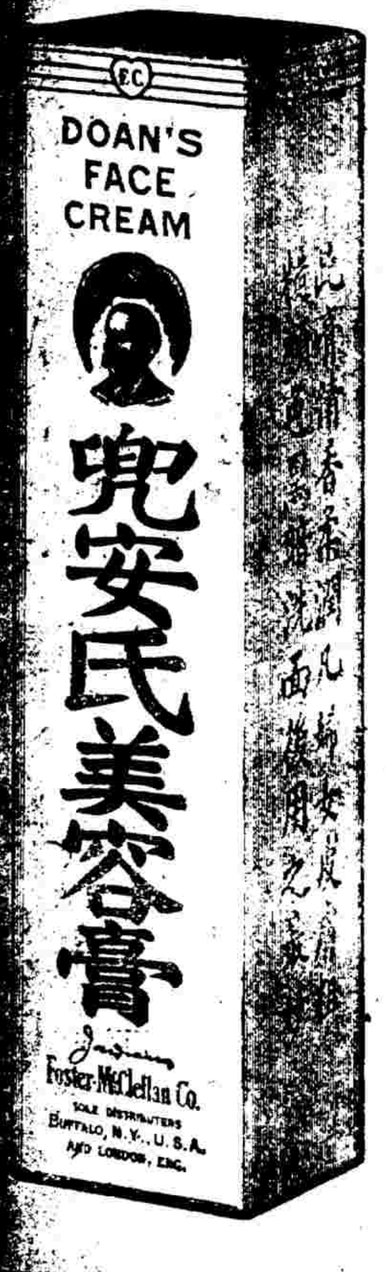
皮膚貴乎清潔而修飾品尤宜注重此膏乃婦女絕妙修容品高雅經久能使粗糙黑暗開裂一變而為細嫩光潤白淨面有瑕疵者久用自除